Numer: 13/593
07 lipca 2022
ISSN 1509-9954
nakład: 5000 egz.

gazeta polkowicka

Park przy „Beczce" ukończony
strona 2

Puźniecki z absolutorium
strona 3

Polkowice mają patrona
strona 5

ŚWIAT POD KYCZERĄ

Wielokulturowy festiwal zawitał do Polkowic

strona 12

WAKACYJNE POLKOWICE

Letni Informator Gazety Polkowickiej

strony 7-14

DWUTYGODNIK GMINY POLKOWICE

Park w nowej odsłonie

Iceland Liechtenstein Norway grants

Tysiące nasadzeń, w tym drzewa, krzewy i ogród różany. Inteligentne oświetlenie, ścieżki spacerowe o nawierzchni mineralnej, ławki, toaleta, stojaki na rowery i plac do organizacji wydarzeń kulturalnych. Tak po rewitalizacji wygląda park przy ulicy Dąbrowskiego w Polkowicach.

FOT. R. FLISIEWICZ

To jedna z większych zielonych inwestycji w Polkowicach, zrealizowana z prawie pięciomilionowej puli, jaką gmina pozyskała z funduszy norweskich na tzw. infrastrukturę niebieską i zieloną, czyli działania związane z rewitalizacją parków i ochroną wód deszczowych. Zakres prac był bardzo szeroki.

- Kontrakt opiewa na ponad dwa miliony złotych - mówi Tomasz Duszyński, kierownik referatu inwestycji w urzędzie gminy. – Zrealizowaliśmy zakres, który został dofinansowany z programu zielonej i niebieskiej infrastruktury w wysokości 514 tysięcy złotych. Zmieniliśmy strukturę nasadzeń, przewidzianą pierwotnie w projekcie, więcej jest krzewów. Tym samym utrzymaliśmy naturalny charakter tego parku, ale plan tysiąca róż został zrealizowany – dodaje.

Są nowe ławki i oświetlenie. Zniknęły bariery architektoniczne – zamiast schodów powstały pochylnie. Jest również plac o nawierzchni granitowej, przeznaczony do organizacji różnych wydarzeń, w zależności od potrzeb. Uwagę zwraca nowy układ komunikacyjny.

- Zostały rozebrane płyty betonowe, a betonu, proszę mi wierzyć, było grubo, nawet do 25 centymetrów głębokości – mówi Paweł Ochędzan, wykonawca prac. – Główne ścieżki w całości są mineralne, w stu procentach przepuszczalne i to, co mnie cieszy, to fakt, że nawet po ulewnych deszczach nigdzie nie ma kałuży. Cała woda wsiąka i wykorzystywana jest przez rośliny. Niestety, ostatnio pogoda jest ekstremalna i często rośliny albo zrzucają liście, albo te liście więdną. Pielęgnacja polega na podlewaniu i odpowiednim nawożeniu roślin. Jeśli po okresie wegetacyjnym nie będą one żyły, zostaną wymienione w ramach gwarancji – dodaje.

Park przy ul. Dąbrowskiego jest jednym z trzech w naszym mieście, które przechodzą całkowitą metamorfozę. Na ukończeniu są prace w parku przy ul. Kopalnianej, a kolejne trwają w parku przy ul. Chocianowskiej na os. Polkowice Dolne. Z mniejszych, acz także ważnych zielonych inwestycji jest park kieszonkowy u zbiegu ulic Głogowskiej i Targowej. Wspomnieć też trzeba o zagospodarowaniu glinianek, gdzie mieszkańcy mogą spędzić wolny czas wśród drzew. Zieleni przybywa również dzięki założeniu, że każda duża inwestycja ma uwzględniać nowe nasadzenia. Przykładem tego jest około 600 drzew posadzonych wzdłuż alei Jana Pawła II.

– Utrzymanie czystości w gminie, dbanie o zieleń i miejsca rekreacji to kluczowe zadania samorządów. Jesteśmy konsekwentni w tych działaniach. Co więcej, jesteśmy konsekwentni w zazielenianiu gminy i tworzeniu nowych miejsc do wypoczynku dla mieszkańców – podkreśla Łukasz Puźniecki, burmistrz Polkowic.

Urszula Romaniuk

PAŹDZIERNIK 2021

FOT. R. FLISIEWICZ

MAJ 2022

FOT. R. FLISIEWICZ

LIPIEC 2022

FOT. R. FLISIEWICZ

gazeta polkowicka

DWUTYGODNIK GMINY POLKOWICE

59-100 Polkowice, Rynek 1, II p. (pokój 213)
tel. 76 847 41 47
e-mail: redakcja@gmina.polkowice.pl

Materiałów niezamówionych nie zwracamy. Redakcja zastrzega sobie prawo odrzucania, skracania i odmawiania publikacji nadesłanych komunikatów, apeli, wystąpień, oświadczeń, listów itp. Za treść ogłoszeń drobnych i urzędowych redakcja nie odpowiada.

Redaktor naczelna: Edyta Drzymała
Zespół redakcyjny: Urszula Romaniuk, Roman Tomczak, Ryszard Flisiewicz, Dariusz Szymacha, Karol Pikor

Wydawca: Urząd Gminy Polkowice
Polska Press Sp. z o.o., Oddział Poligrafia, Drukarnia w Sosnowcu

Znajdź nas na
www.polkowice.eu

kanał 140 telewizji kablowej

POLKOWICE

GMINA POLKOWICE

POLKOWICE_GMINA

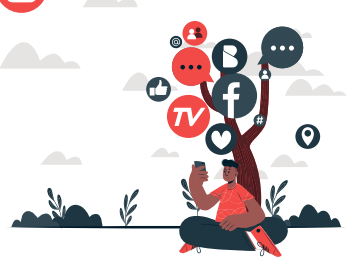

Guzicki plac doposażony

O dwa zadaszone ławostoły i dwa żagle przeciwsłoneczne wzbogacił się teren rekreacyjny przy świetlicy wiejskiej w Guzicach.

O tym, jak bardzo są potrzebne mieszkańcy mogą przekonać się choćby teraz, w czasie upałów.

- Na placu zabaw jest ławka, ale to za mało, poza tym rodzice mogą teraz usiąść w cieniu i obserwować bawiące się dzieci, które też chronione są przed słońcem specjalnymi osłonami – mówi Jan Juszczak, sołtys Guzic. – A te wiaty przydadzą się podczas różnych spotkań czy imprez, jakie będą się tutaj odbywać – dodaje.

Inwestycja została zrealizowana w ramach Polkowickiego Budżetu Obywatelskiego 2019. Kosztowała niewiele ponad 70 tysięcy złotych

GRAFIKA: KAROL PIKOR

i została dofinansowana ze środków Europejskiego Funduszu Rolnego na rzecz Rozwoju Obszarów Wiejskich w ramach Programu Obszarów Wiejskich na lata 2014-2020.

To nie koniec nowości przy świetlicy wiejskiej w Guzicach, bo właśnie rozpoczęła się zabudowa tarasu, który będzie oszklony, a płytki ceramiczne zostaną wymienione na granitowe.

ULK

Puźniecki dobrze zrealizował budżet 2021

Rada Miejska w Polkowicach przyznała burmistrzowi Polkowic, Łukaszowi Puźnieckiemu, absolutorium za 2021 rok. Wcześniej Regionalna Izba Obrachunkowa we Wrocławiu pozytywnie zaopiniowała wykonanie ubiegłorocznego budżetu.

FOT. R. TOMCZAK

BURMISTRZ Z ABSOLUTORIUM

Polkowiccy radni przyjęli uchwałę większością głosów. Trzynastu radnych było za, siedmiu wstrzymało się od głosu, jeden głos był przeciwny.

W swoim wystąpieniu poprzedzającym głosowanie, burmistrz Puźniecki zwrócił uwagę, że realizacja ubiegłorocznego budżetu była bardzo dużym wyzwaniem, ze względu na panująca pandemię COVID-19, która dotknęła wszystkie sfery życia samorządowego.

– Mimo to realizacja budżetu w mojej ocenie odzwierciedla dobrą jakość zarządzania finansami gminy i jej dynamiczny rozwój. Stan wykonania budżetu gminy za rok 2021 to efekt bardzo dobrej pracy urzędników, pracowników jednostek organizacyjnych i podmiotów realizujących zadania własne gminy, za co bardzo dziękuję – powiedział burmistrz Polkowic Łukasz Puźniecki.

Dochody budżetowe gminy wyniosły w ubiegłym roku ponad 312 mln zł, a wydatki 326 mln zł. W związku z tym deficyt oscylował na poziomie 13,5 mln zł i był niższy niż planowano o około 31 mln zł.

Warto także podkreślić, że wykorzystany kredyt wygenerował na koniec 2021 roku wolne środki w kwocie blisko 20 mln zł, co pozwoliło na płynne finansowanie m.in. inwestycji będących w realizacji.

BUDŻET BEZ UWAG

Regionalna Izba Obrachunkowa we Wrocławiu pozytywnie i bez uwag zaopiniowała sprawozdanie burmistrza Łukasza Puźnieckiego z wykonania budżetu Polkowic za rok 2021.

W swojej opinii skład orzekający RIO uznał, że wykonanie budżetu gminy przypadającego na trudny, bo pandemiczny rok 2021, jest dobre zarówno po stronie dochodów, jak i po stronie wydatków.

– Bardzo się cieszę, że regionalna izba obrachunkowa w swojej opinii dostrzegła nasze starania w konstruowaniu i realizacji budżetu. To bardzo ważne, bo dokładamy wszelkich starań, aby polityka finansowa gminy prowadzona była jak najlepiej – podkreślił Łukasz Puźniecki.

Uzyskanie opinii RIO jest obowiązkiem każdego samorządu. Stanowi o tym ustawa o finansach publicznych. Mówi ona, że do końca marca każdego roku włodarz danego samorządu musi przedstawić organowi stanowiącemu, czyli w przypadku Polkowic radzie miejskiej, a także regionalnej izbie obrachunkowej, sprawozdanie z wykonania budżetu w poprzednim roku.

Roman Tomczak/DRM

Łukasz Puźniecki
BURMISTRZ POLKOWIC

Bardzo się cieszę z absolutorium, które otrzymałem. To oznacza, że rada pozytywnie oceniła moją zeszłoroczną pracę na rzecz finansów gminy Polkowice. Cieszę się, że większość radnych zagłosowała za wotum zaufania i będziemy przekonywać się, aby w tej nowej formule ta współpraca na linii burmistrz – rada miejska odbywała się w dobrych relacjach i dobrej atmosferze.

Echa sesji absolutoryjnej

Zdzisław Synowiec oraz Józefa Wołoszczuk mają zostać usunięci ze struktur Prawa i Sprawiedliwości. Od powiatowego zarządu partii oberwało się również Helenie Woźniak, która weszła do Rady Miejskiej w Polkowicach kandydując z listy PiS-u. Skąd takie decyzje? Ta trójka polkowickich radnych jest odpowiedzialna za zachwianie koalicji rządzącej gminą i umożliwienie m.in. członkom Porozumienia dla Mieszkańców Polkowic, takim jak Wiesław Wabik i Emilian Stańczyszyn, wspieranych przez wciąż zmieniających barwy: Pawła Kowalskiego i Adama Trybkę, powrotu do władzy, wbrew oczekiwaniom wyborców z 2018 roku.

Podczas sesji absolutoryjnej doszło do zaskakujących decyzji, które zmieniły układ sił w polkowickiej radzie miejskiej. Dotychczas większość miała koalicja Lepszych Polkowic i Prawa i Sprawiedliwości, która zawiązała się po ostatnich wyborach samorządowych. Dzięki temu współpraca między radą miejską a burmistrzem przynosiła pozytywne efekty dla polkowiczan i gminy. Troje radnych z Prawa i Sprawiedliwości: Zdzisław Synowiec, Józefa Wołoszczuk i Helena Woźniak postanowiło zaburzyć ten proces.

- Była też taka propozycja, żeby to radni naszego klubu wraz z radnymi Lepszych Polkowic, że tak powiem, wzięli większą odpowiedzialność za radę. No jednak nie udało się tego zrealizować, więc jeżeli nie znajdujemy po stronie koalicjanta takiej woli, no to stanęliśmy po stronie opozycji – powiedział dla TV Master w przerwie sesji Zdzisław Synowiec, nowo wybrany przewodniczący Rady Miejskiej w Polkowiach.

KARUZELA PERSONALNA NA SZCZYCIE RADY MIEJSKIEJ

Przyłączenie do opozycji opłaciło się Zdzisławowi Synowcowi, który w zamian za trzy głosy PiS dla opozycji zyskał funkcję przewodniczącego Rady Miejskiej w Polkowicach. Zastąpił on przy stole prezydialnym swojego dotychczasowego, partyjnego kolegę - Romana Rozmysłowskiego.

- Działania radnych z naszego klubu PiS były dla mnie ogromnym zaskoczeniem, ponieważ na zebraniu PiS-u dzień wcześniej zapytałem Zdzisława Synowca , Helenę Woźniak , Józefę Wołoszczuk czy te plotki o moim odwołaniu przez nich na najbliższej sesji są prawdziwe. Patrząc mi prosto w oczy Zdzisław Synowiec, Helena Woźniak i Józefa Wołoszczuk powiedzieli, że nic takiego się nie wydarzy i na pewno mnie nie odwołają. Nigdy wcześniej ci radni nie przedstawiali jakichkolwiek zastrzeżeń do mojej pracy. Uważam, że ludzie honorowi w ten sposób nie postępują – mówi Roman Rozmysłowski, odwołany z funkcji przewodniczącego Rady Miejskiej w Polkowicach.

Propozycję zmian w składzie prezydium oraz w komisjach stałych rady miejskiej zgłosił Wiesław Wabik z Porozumienia dla Mieszkańców Polkowic. Za wnioskiem zagłosowało dwunastu radnych z klubów: PdMP, My Polkowiczanie oraz PiS.

Za udział w puczu, stanowiska dostali również, m.in. radni Paweł Kowalski i Adam Trybka oraz radni z PdMP. W wyniku przeprowadzonego głosowania odwołano dotychczasowego przewodniczącego Romana Rozmysłowskiego, wybierając na jego miejsce Zdzisława Synowca. Nowymi wiceprzewodniczącymi zostali wybrani Wiesław Wabik z PdMP, w miejsce Piotra Nowaka, który sam złożył rezygnację, oraz Paweł Kowalski z My Polkowiczanie, który zastąpił odwołanego przez radę Mariusza Zybaczyńskiego z Lepszych Polkowic.

- Osoby, z którymi przez tyle lat próbowaliśmy budować te relacje na to nie zasługiwały, bo samo odwołanie własnego przewodniczącego to chyba ewenement na skalę Polski. Niech mieszkańcy ocenią do czego jest zdolna opozycja, aby odzyskać to berło. Każdy bierze po części tę odpowiedzialność. Aczkolwiek my nie składamy broni, będziemy pracować dla dobra mieszkańców w dalszym ciągu. Nie traktujemy tego jako porażki. Trzeba pewne lekcje odrobić – powiedział dla TVMaster Mariusz Zybaczyński, odwołany przez nową większość w radzie z funkcji wiceprzewodniczącego. Powołano też nowych szefów wszystkich komisji stałych przy radzie miejskiej oraz kilku członków. Wszystko głosami opozycji wspartymi siłą trojga radnych PiS.

- Koalicja miała bardzo dobre fundamenty. Została podgryziona przez nieszczerość niektórych radnych, którzy zyskali funkcyjnie najbardziej na tej zmianie. Przewodniczącym rady został szef klubu PiS, który dotychczas odpowiadał za relacje z nami. No i jak się okazuje, te relacje nie były podszyte dobrymi intencjami – mówił po sesji burmistrz Łukasz Puźniecki.

OSTRA REAKCJA PiS NA SAMOWOLKĘ RADNYCH

Na reakcję lokalnych władz partii nie trzeba było długo czekać. Nazajutrz po sesji absolutoryjnej powiatowy zarząd komitetu Prawa i Sprawiedliwości w Polkowicach wydał specjalne oświadczenie, w którym poinformował, że troje radnych z ich klubu, którzy przesądzili o zmianach w radzie miejskiej, zrobiło to na własną rękę i zostaną usunięci ze struktur partii. Tym samym partia odżegnała się od zerwania wyborczego sojuszu z Lepszymi Polkowicami.

FOT. DZIĘKI UPRZEJMOŚCI TV MASTER

Zdzisław Synowiec
NOWY PRZEWODNICZĄCY RADY MIEJSKIEJ

„Dementujemy doniesienia jakoby Prawo i Sprawiedliwość dokonało wspólnie z opozycją zmian w Radzie Miejskiej w Polkowicach (...) Zdzisław Synowiec, Józefa Wołoszczuk i Helena Woźniak podjęli osobistą decyzję o poparciu nieuzasadnionego wniosku opozycji o odwołanie Pana Romana Rozmysłowskiego z funkcji Przewodniczącego Rady oraz odwołania z funkcji pełnionych w Radzie przez radnych Stowarzyszenia Lepsze Polkowice. Podjęte przez tych radnych działania nie są akceptowane przez Zarząd Komitetu PiS w Polkowicach. (...) W wyniku dokonanych zmian, przewodniczącym Rady został wybrany pan Zdzisław Synowiec, któremu Zarząd Komitetu PiS w Polkowicach nie udzielał rekomendacji” – napisali członkowie zarządu komitetu PiS w Polkowicach, w którym przypomnijmy zasiadają: Wojciech Marciniak i Jan Zarzycki.

Zarząd polkowickiego Prawa i Sprawiedliwości oświadczył, że wystąpił do władz partii o wykluczenie Synowca i Wołoszczuk z członkostwa w PiS (Helena Woźniak nie jest członkiem PiS, natomiast kandydowała z list tej partii do rady miejskiej) oraz wezwania całej trójki do zrzeczenia się mandatów radnych.

Edyta Drzymała

Coraz nowocześniej w polkowickiej przychodni

Ponad 300 tysięcy kosztował sprzęt i wyposażenie trzech gabinetów poradni stomatologicznej i jednego poradni chirurgicznej w polkowickiej przychodni.

W odświeżonych poradniach stomatologicznej i chirurgicznej, która czynna jest przez całą dobę, zrobiło się bardzo nowocześnie.

- Mamy nowe sprzęty, nowe meble medyczne – wymienia Paweł Gambal, prezes Polkowickiego Centrum Usług Zdrowotnych. – Nasi pacjenci są zaopiekowani przez najlepszych lekarzy w okolicy, którzy mogą pracować na najlepszym sprzęcie. Jest wygodnie, jest optymalnie. Rozwijamy się, inwestujemy w nowoczesność – podkreśla.

Trzy nowe unity stomatologiczne i sprzęt do chirurgii całodobowej: stoły chirurgiczne, meble, parawany plus odświeżenie pomieszczeń to koszt sięgający ponad 300 tysięcy złotych.

- Na wniosek pana prezesa zdecydowaliśmy się dołożyć swoją cegiełkę do przychodni, z której korzystają także nasi mieszkańcy – mówi Roman Jabłoński, wójt gminy Grębocice. – Kupiliśmy jeden z unitów stomatologicznych. Mam nadzieję, że ta współpraca nadal będzie się układała – dodaje.

Z poprawy warunków leczenia, a także pracy w przychodni zadowolony jest włodarz Polkowic. Zakup jednego ze sprzętów sfinansowała gmina Grębocice. Pozostałe zakupiono w ramach polkowickiego budżetu.

- Zdrowie mieszkańców jest dla mnie najważniejsze, co też przekłada się na czyny, czyli takie doposażenie naszej przychodni, aby funkcjonowała ona według najwyższych standardów, aby pacjent otrzymał jak najlepszą opiekę medyczną – podkreśla burmistrz Łukasz Puźniecki. – Będziemy kontynuować politykę dosprzętowiania przychodni – zapewnia.

ULK

Wspieramy sport dużych i małych

Piłka ręczna ma w Polkowicach coraz więcej kibiców. Coraz też więcej młodziutkich zawodniczek zasila drużynę polkowickiego szczypiorniaka. Z grupą kilkudziesięciu adeptek tej dyscypliny sportu spotkał się burmistrz Polkowic Łukasz Puźniecki

FOT. R. TOMCZAK

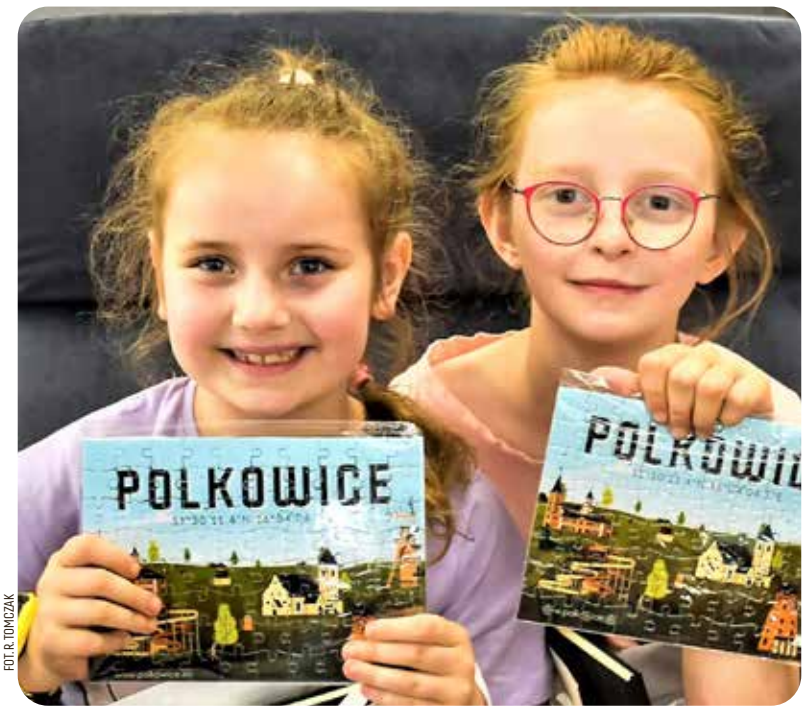

FOT. R. TOMCZAK

Gmina Polkowice co roku przeznacza znaczne środki na rozwój sportu. Pomoc ta nie obejmuje jednak wyłącznie drużyn zawodowych czy tych o ugruntowanej, ogólnopolskiej renomie zdobywanej przez pełnoletnich zawodników.

Dowodem na to jest stała opieka polkowickiego samorządu nad drużyną młodziutkich piłkarek ręcznych, skupionych wokół Stowarzyszenia Piłki Ręcznej Polkowice. Kilkuletnie adeptki szczypiorniaka raczkują dopiero w sportowym świecie, ale ich zaangażowanie, sportowa wola walki i umiejętności, stawiają te dzieci w jednym rzędzie z dorosłymi sportowcami. Grupę kilkudziesięciu młodych zawodniczek odwiedził burmistrz Polkowic Łukasz Puźniecki. Okazją było zakończenie sezonu Ligi Dolnośląskiej Dziewcząt 2021/2022. Włodarz miasta pogratulował szczypiornistkom waleczności, a sztabowi szkoleniowemu i rodzicom – największym fanom tego zespołu – życzył dalszego wzrostu sportowej formy i wielu sukcesów w przyszłym sezonie.

– Sport dzieci i młodzieży jest bardzo ważny w gminie Polkowice. Wspieramy najmłodszych, w tym przypadku w szczególnej dyscyplinie, jaką jest piłka ręczna. Szczególnej, bo dyscyplina ta ma swoje wyjątkowe miejsce w polskiej historii. Dlatego bardzo się cieszę, że to właśnie dzieci i młodzież są tak zainteresowani szczypiorniakiem. Gratuluję im tej chęci do gry i dziękuję całemu sztabowi szkoleniowemu za zaangażowanie i podsycanie tego sportowego żaru do piłki ręcznej – powiedział burmistrz Polkowic, Łukasz Puźniecki.

Tego żaru na pewno zawodniczkom nie brakuje. Swoją postawą podczas mijającego sezonu udowodniły, że przyszły może być pełen miłych niespodzianek. Wiele będzie zależało od tego, jak zespół przygotuje trener.

– Z moimi zawodniczkami pracuje się naprawdę super. Ja bardzo lubię tę pracę, choć nie ukrywam, że czasem trzeba wykazać się trochę większą cierpliwością. No, ale wiadomo, to są małe dzieci, które mają swoje przyzwyczajenia z domu, i trzeba tak dobierać plan szkoleniowy, żeby była i praca, i trochę odpoczynku, uśmiechu i zabawy – uważa trener młodych szczypiornistek, Artur Michalewski.

Jego podopieczne w tym sezonie wystartowały w lidze młodziczek z nieco starszymi od siebie rywalkami. Wkrótce sztab szkoleniowy zdecydował, żeby jednak wycofać nasze młodziutkie zawodniczki z tej nierównej rywalizacji, a za to zachować w polkowiczankach wolę walki i budować formę na przyszły sezon.

A ten zapowiada się naprawdę dobrze, bo ambicji młodym zawodniczkom nie brakuje. Nie ma za to jednego – troski o finansowanie klubu, o wyjazdy, obozy sportowe, sprzęt czy opłaty startowe.

– Człowiek się nie martwi o sprawy finansowe, może się za to skupić na pracy z dziećmi – podkreśla trener Michalewski, który w Stowarzyszeniu Piłki Ręcznej Polkowice, ma pod opieką 16-osobową grupę dziewcząt. Ich treningi odbywają się na co dzień w Szkole Podstawowej numer 1. Jest jeszcze jedna grupa szczypiornistek SPR Polkowice, nieco liczniejsza, trenująca w Szkole Podstawowej numer 2. Czy są wśród nich wielkie, nieodkryte jeszcze talenty?

Czesław Dziatkiewicz, koordynator szkoleniowców Stowarzyszenia Piłki Ręcznej w Polkowicach zapewnia, że talenty w zespole na pewno są, lecz aby je wyłowić, nie należy zbytnio naciskać na sportowe wyniki.

– Zaczynamy od zabawy ukierunkowanej na umiejętności potrzebne w piłce ręcznej. Dopiero od tej fazy przechodzimy do coraz bardziej specjalistycznych form szkolenia. W ten sposób udaje nam się wyłowić te najbardziej utalentowane dzieci. Choć my zwykliśmy mówić, że każda z tych młodziutkich zawodniczek jest utalentowana. Kwestia tego, kiedy ten talent się objawi. Dlatego na tym etapie wynik nie jest dla nas najistotniejszy – zdradza Czesław Dziatkiewicz.

Teraz zawodniczki SPR Polkowice czeka zasłużony, wakacyjny wypoczynek. Po nim – praca nad formą do przyszłego sezonu. Oby był pełen sukcesów!

Roman Tomczak

Polkowice mają patrona

Jednogłośnie rada miejska podjęła uchwałę o ustanowieniu świętego Sebastiana patronem Polkowic, a 4 lipca - Dniem Patrona Polkowic. Głosowanie poprzedziła uroczystość kościelna z odczytaniem dekretu Stolicy Apostolskiej w tej sprawie.

FOT. T. PRASKI

Uroczystości związane z ustanowieniem św. Sebastiana patronem Polkowic rozpoczęły się w kościele pw. św. Michała Archanioła. W murach tej świątyni w 1680 roku, podczas epidemii dżumy, rajcy miejscy oddali miasto pod opiekę tego świętego. A gdy zaraza odeszła, ufundowali ołtarz jako wotum wdzięczności za ocalenie mieszkańców. Od tamtego czasu św. Sebastian czczony był jako opiekun Polkowic.

- Ale oficjalnego dokumentu o ogłoszeniu świętego Sebastiana patronem miasta nie było – mówi Stefan Cichy, biskup senior Diecezji Legnickiej.

Zmieniły to podjęte ponad dwa lata temu starania władz samorządowych i kościelnych. 4 lipca kanclerz kurii legnickiej ks. Józef Lisowski odczytał dekret Stolicy Apostolskiej o ustanowieniu św. Sebastiana patronem Polkowic, a biskup senior Stefan Cichy poświęcił sztandar tego świętego.

Potem w kościele pw. Matki Bożej Królowej Polski odprawiona została msza święta z modlitwą zawierzenia miasta patronowi. Ostatnim aktem uroczystości była sesja rady miejskiej.

- Wyrażam moją wdzięczność za to, że podjęto taką inicjatywę dwa lata temu. Wyrażam wdzięczność panu burmistrzowi Łukaszowi Puźnieckiemu, któremu szczególnie jakoś leżało na sercu, aby ten Sebastian został wydobyty z naszego kościoła i zamieszkał w naszych sercach, w naszej świadomości. Święty Sebastian, męczennik z pierwszych wieków - mówił ks. Jarosław Święcicki, proboszcz parafii św. Michała Archanioła w Polkowicach.

- Nie tylko jesteśmy bogaci w piękne tradycje górnicze, ale również jesteśmy bogaci w tę historię i tradycję sięgającą wieków średnich – powiedział Łukasz Puźniecki, burmistrz Polkowic. - Ponownie, jak to było w 1680 roku, zawierzyliśmy nasze miasto i mieszkańców świętemu Sebastianowi. Oby zawsze miał nas w swojej opiece. Dziękuję wszystkim, którzy zaangażowali się w to, iż dzień 4 lipca będzie świętem naszego miasta, a święty Sebastian jego patronem.

FOT. T. PRASKI

FOT. CENTRUM KULTURY

Przypomnijmy, że w miesiącach poprzedzających uroczystość, w szkołach, przedszkolach i innych placówkach odbywały się przeróżne zajęcia związane z popularyzacją życia i męczeńskiej śmierci św. Sebastiana.

- Wspólnie z dziećmi i młodzieżą przygotowaliście wspaniały, fantastyczny program – zwrócił się do dyrektorów szkół i przedszkoli radny Roman Rozmysłowski, który przewodził powołanemu w zeszłym roku zespołowi roboczemu. – To były wydarzenia historyczne, sportowe, plastyczne i muzyczne. To były konkursy i wystawy – wymieniał. - Myślę, że ta praca spowoduje, że nasza młodzież i dzieci będą miały w swojej świadomości postać świętego Sebastiana.

Radni miejscy jednogłośnie podjęli uchwałę o ustanowieniu św. Sebastiana patronem Polkowic.
- Oprócz gratulacji, składam najlepsze życzenia. Oby patron waszego miasta wstawiał się za wszystkimi w różnych sprawach i wszystkich potrzebach. Oby nie tylko chronił, jak przed laty przed dżumą i innymi chorobami, ale także pomagał w rozwoju każdego mieszkańca tego miasta. Oby wszyscy cieszyli się zdrowiem, radością i wszelkim dobrem – mówił biskup Stefan Cichy. – Mam nadzieję, że wszystkie łaski potrzebne do realizowania zadań, jako jego podopieczni będziecie przyjmować.
W uroczystej sesji rady miejskiej uczestniczyli, między innymi, parlamentarzyści, samorządowcy, przedstawiciele służb mundurowych oraz mieszkańcy.
- Jest to niezwykłe święto, które my, jako polkowiczanie przyjmujemy z wielką nadzieją i zaszczytem, że doczekaliśmy się takich czasów – mówi Marianna Dąbrowska, mieszkanka miasta. – Jesteśmy wdzięczni wszystkim osobom, które przyczyniły się do tego wydarzenia.
Muzycznym akcentem podczas uroczystości związanych z ustanowieniem patronatu Polkowic, w kościele pw. Matki Bożej Łaskawej i św. Sebastiana odbył się koncert muzyczny z udziałem skrzypaczek Sary Dragan i Natalii Dragan oraz orkiestry festiwalowej z Wałbrzycha, pod nazwą „Muzyka Czyni Cuda".

Urszula Romaniuk

Roman Rozmysłowski

RADNY PRZEWODNICZĄCY KOMITETU ORGANIZACYJNEGO NADANIA POLKOWICOM PATRONATU ŚW. SEBASTIANA

To właśnie postać św. Sebastiana była inspiracją do tego wszystkiego dobrego, co wydarzyło się w Polkowicach w ostatnich kilkunastu miesiącach. Pragnę podziękować panu burmistrzowi za zaangażowanie w przygotowania tego patronatu. Dziękuję wszystkim członkom naszego zespołu, w tym księżom proboszczom polkowickich parafii oraz byłemu wiceburmistrzowi Wojciechowi Marciniakowi. Szczególnie pragnę podziękować wszystkim przedstawicielom polkowickich szkół podstawowych i przedszkoli: dyrektorom, nauczycielom i pracownikom za to, że wspólnie z dziećmi i młodzieżą przygotowali wspaniałe wydarzenia historyczne, sportowe, plastyczne, muzyczne, wystawy i konkursy, które trwały cały rok i które spowodowały, że św. Sebastian jest w świadomości polkowiczan. Pandemia koronawirusa opóźniła nasze plany i działania o dwa lata. Szczęśliwie dokończyliśmy nasze dzieło i dzisiaj z dumą możemy poszczycić się, że ustanowiliśmy św. Sebastiana patronem Polkowic. Dziękuję wszystkim, których nie wymieniłem, a których było bardzo wielu, którzy pomagali i wspierali uroczystości i wydarzenia związane z obchodami nadania Polkowicom patronatu św. Sebastiana.

OGŁOSZENIA DROBNE

SPRZEDAM

Renault Espace, 2008 r., 2,0 D.150 KM, przebieg 202 tys. km, klimatyzacja, el. szyby - lusterko, nawigacja, czujnik parkowania, AIR BAGx8, GPS. Cena 13 tys. zł. 508 782 440

1,5 ha łąki w Jabłonowie. 665 960 099

Rower górski męski, stan dobry. 661 912 520

Dom w zabudowie bliźniak o pow. 72m2, 3 pokoje, kuchnia, łazienka, strych do adaptacji, na działce 22 ary w m. Sieroszowice, po generalnym remoncie, ocieplony, nowy dach, wszystkie media, cena 299.000zł. 506 145 545

Mieszkanie własnościowe w Polkowicach 47m2. 730 014 694

Nowy aparat słuchowy z ładowarką. 720 942 077

Komplet 4 opon zimowych, BARUM POLARIS 5 215/60/R16 HXL - używane 1 sezon, na stalowych felgach - cena 599 zł. 695 474 770

Działkę budowlaną, 16,4 a przy ul. Przemkowskiej w Polkowicach. 781 459 418

Dom o pow. całkowitej 150m2, 5 pokoi, garaż, z ogródkiem na działce 3,65ar przy ul. Akacjowej w Polkowicach. Cena 484 tys. do negocjacji. 506 145 545

Działkę rolną o pow. 1,67h w Dąbrowie, przy drodze asfaltowej prowadzącej do Tarnówka. Działka zalesiona, możliwość odzyskania sporej ilości drewna. Cena 47 900 zł do negocjacji. 606 975 273

Łóżko rehabilitacyjne w pełni elektryczne, prawie nowe, plus materac przeciwodleżynowy pneumatyczny, cena 1800 zł. 695 194 371

Mieszkanie własnościowe 2 pokoje, kuchnia, łazienka i garderoba, o pow. 42,45m2, IV piętro przy ul. Legnickiej w Polkowicach. Cena 180 tys. zł. Do negocjacji. 506 145 545

Mieszkanie własnościowe na 11 Lutego o pow.46,15 na 1. piętrze, 2 pokoje z balkonem i piwnica. 730 014 694

Mieszkanie w Polkowicach, pow. 45,3 mkw. 726 898 216

Duży dom z garażem usługowym w Sobinie przy ulicy Górniczej. 603 248 991

Mieszkanie 2-pokoje 41.3 m na Ratowników - 4pięt. za 205 tys. 518 959 772

Mieszkanie 74m 3/4 pokoje z balkonem i piwnicą, Skalników wieżowiec, stan po remoncie - do wprowadzenia. 663 927 132

Działkę budowlaną w Suchej Górnej. 668 392 683

Przyczepę kempingową z tarasem i wiatą na samochód, na ogrodzonej prywatnej posesji w miejscowości Czerwona Woda. 3 kilometry od Węglina. 728 849 184

Mieszkanie bezczynszowe, pow. 120 mkw., w gminie Grębocice. 605 406 047

Sprzedam lub zamienię 3-pokojowe mieszkanie spółdzielczo-własnościowe przy ul. Ociosowej na 2-pokojowe, do 1. piętra. 667 314 160

Wózek inwalidzki i meble wypoczynkowe. 607 524 225

Działkę rolną o pow. 1,174 ha, częściowo zalesioną, Polkowice Dolne. 781 459 418

Dwie działki budowlane 11-arowe w Jędrzychowie, atrakcyjne położenie, możliwość scalenia w jedną. Wszystkie media przy działce. 888 826 831

Mieszkanie własnościowe na ul. 11 Lutego na parterze o pow. 55,5 m2, z balkonem i piwnicą (nowe budownictwo). "660 485 089
"

300 sztuk kostki betonowej (trylinka) 2 zł/sztuka. Kajak 1-osobowy, długość 4 m, stan dobry. Cena 450 zł. 699 840 113

Wyprzedaż używanych opon do maszyn budowlanych, rolniczych (100 zł/szt.) oraz osobowych (25 zł/szt.). 699 840 113

Działkę ogrodową na ROD Miedzianka: 5 arów, wiele nasadzeń, tunel foliowy. Altana murowana, na dole pokój, WC i kuchnia, na piętrze przestronna sypialnia. 509 711 272

Rower górski, używany, stan dobry. Cena 250 zł. 661 912 520

ATRAKCYJNĄ DZIAŁKĘ OGRODOWĄ POLKOWICE RELAX , WODA, PRĄD, MUROWANA ALTANA, GRILL, WĘDZARNIA, BASEN NA WODĘ . 608 553 190

KOMPLET OPON LETNICH, 4 SZTUKI, PIRELLI CINTURATO 7 205X65X16", BIEŻNIK OKOŁO 5-6 MILIMETRA, CENA 350 ZŁ. 608 553 190

4 opony R 15-letnie firmy GitiSynergy E1. Cena za komplet 400 zł. 783 028 170

2-pokojowe, własnościowe mieszkanie 44,30m2, os. Sienkiewicza w Polkowicach, 175 500 zł. "506 145 545
"

Mieszkanie własnościowe na 11 Lutego (nowsze osiedle) o pow. 46,15m2 na 1. piętrze, 2 pokoje z balkonem i piwnicą. 662 864 120/ 606 390 766

Działkę na ROD "Relaks", nr 41, wjazd bezpośrednio od ul. Przemysłowej. 601 579 996

Sprzedam lub zamienię mieszkanie 3 pokoje 60 m na ul. Ociosowej na mniejsze, parter lub I piętro. 728 580 666

Działkę budowlaną położoną we wsi Guzice. 792 619 245

Działkę w Sobinie (1,79 ha); zabudowa produkcyjna z dopuszczeniem obiektów usługowych, składów, magazynów. 886 655 788 lub 661 058 457

Prawie nowy wózek inwalidzki. Dołożę do tego rower. 608 010 108

Mieszkanie własnościowe, 55 m2, przy ul. 11 Lutego; ciepłe z balkonem oraz piwnicą. 608 452 403

Działkę na ROD "Relaks" w Polkowicach, al. Różana 198. Dwa domki murowane (jeden nowy), meble ogrodowe, trampolina. Dużo drzew i krzewów owocowych. Bardzo spokojna okolica. Cena 60 tys. zł. 513 179 384

Dom w Polkowicach, ul. Akacjowa; wolnostojący, 120m2, na działce 3,65 ara, piętrowy, podpiwniczony, garaż, 5 pokoi. "506 145 545

USŁUGI

Altany, wiaty, drewutnie, tarasy, podbitki, zadaszenia. 604 465 162

W zakresie remontów, odświeżania mieszkań, domów. Malowanie, szpachlowanie, podwieszanie sufitów itp. 697-906-451

W zakresie wykończenia i remontów wnętrz. 608 464 572

Wiercenie studni. Przydomowe oczyszczalnie ścieków. 880 830 601

Usługi transportowe do 3,5 tony, bus 4 euro palety, blaszak, przeprowadzki, transport. 608 553 190

PLUSKWY, KARALUCHY itp.. to nie problem. BOMBA i po problemie. 514 475 151

Usługi remontowo budowlane. Polkowice i okolice . 535 945 347

Usługi auto laweta. Przewóz samochodów. 533 519 429

Kompleksowe remonty i wykończenie wnętrz 604 993 012

Przeprowadzki, szybko, sprawnie - TANIO. 604 477 221

Naprawa komputerów, systemów operacyjnych, usuwanie wirusów. Rozwiązywanie problemów z Internetem. Konfiguracja nowych telewizorów. Możliwy dojazd w okolicy. 600 467 156

Usługi pogrzebowe + kremacja w kwocie zasiłku pogrzebowego 4.000 zł; ul. Gdańska2. 512 800 801

Fotowoltaika - darmowy prąd ze słońca. 574 135 538

Klimatyzacja - dom, biuro, sklep. 514 475 151

Doświadczony budowlaniec: drobne remonty, malowanie, renowacja i montaż drzwi, okien, inne stolarskie oraz roboty murarskie w domach, od podstaw. Polkowice i okolice. 516 425 408

Posprzątam mieszkanie lub zaopiekuję się osobą starszą lub dzieckiem w Polkowicach. 783 429 716

Usługi remontowo budowlane, najtaniej w rejonie, z gwarancją jakości. 535 945 347

Wywiozę stare lub niepotrzebnie meble, łóżka, lodówki, pralki itd. z mieszkania, piwnicy, garażu. Przygotuję mieszkanie do sprzedaży, remontu - zrywanie wykładzin, tapet, paneli, wywiozę gruz. Sprzedajesz mieszkanie albo przeprowadzasz się dzwoń - przewieziemy i zniesiemy. 604 477 221

Udzielę korepetycji z matematyki dla klas 4-8 podstawówki. 725 219 378

Tarasy, schody, posadzki, blaty kamienne. 722 395 203

Parapety granitowe wewnętrzne i zewnętrzne, różnorodność kolorów, schody granitowe. Transport. 736 797 980, 605 252 704

Minikoparka - wykopy fundamentowe, ogrodzeniowe, wodno-kanalizacyjne, kable, równanie terenu. 500 001 992

Pranie tapicerki samochodowej KARCHER, czyszczenie samochodu. Pranie tapicerki meblowej: narożniki, wersalki, dywany, sofy, kanapy, krzesła, pufy - Polkowice i okolice. 515 788 499

Usługi spalinową glebogryzarką z całym osprzętem. 725 009 181

Kopiowanie zgrywanie kaset wideo na dysk ,dvd, pendrive'a. 664 687 458

Instalacje elektryczne domki mieszkania. Modernizacje i nowe montaże. Remonty i przeprowadzki - bus. 515 183 627

Pranie tapicerki meblowej i samochodowej. Dojazd do klienta gratis. 781 488 440

Korepetycje z matematyki, wszystkie poziomy (udziela nauczyciel), możliwość u ucznia w domu. 606 408 389

Mechanik w terenie naprawa samochód osobowych. Na posesji prywatnej. Naprawa zawieszenia wymiana podzespołów zawieszenia. Wymiana oleju filtrów. Ewentualnie uzgodnienie wymiany rozrządu. Wszystkie wymiany i naprawy w powiecie Polkowice. Proszę dzwonić odnośnie terminu. 537 622 590

WYNAJMĘ

""Wynajme mieszkanie 2-pokojowe lub kawalerkę, z psem, w Polkowicach, od sierpnia, tanio. 661 711 931

"Wynajmę mieszkanie 2-pokojowe,34 m2,na ul.Sztygarskiej. 1300 zł +opłaty.
VII piętro, z windą -centrum miasta, ciche, duży parking. Mieszkanie całe umeblowane i wyposażone. Wolne od 1.07.2022 r.
Kaucja 1500 zł. " 692 533 405

Noclegi pracownicze. Posiadam do wynajęcia miejsca noclegowe dla 5 lub więcej osób. Do dyspozycji łazienka, kuchnia, parking i grill. Więcej informacji udzielę indywidualnie. Cena 35 zł od osoby (do negocjacji). 881 090 560

Posiadam do wynajęcia 2-pokojowe umeblowane mieszkanie, położone na II piętrze przy ul. Kolejowej. 792 619 245

Do wynajęcia lokal handlowo-usługowy o pow. 25 mkw. przy ul. 3 Maja. 608 478 501

Pokój do wynajęcia, Polkowice, 700 zł plus media. 723 507 041

Wydzierżawienie gruntu pod przyczepę kampingową nad jeziorem Pluszne w Radzyniu. Działka częściowo uzbrojona. 505 131 442

3-pokojowe mieszkanie, 51m2 (3. piętro) ul. Górników w Polkowicach, umeblowane i w pełni wyposażone, dostępne od zaraz. 506 145 545

Poszukuję do wynajęcia mieszkania 2-pokojowego w Polkowicach lub okolicy. Tanio. Parter lub I piętro. 573 969 017

Do wynajęcia 2-pokojowe mieszkanie 43,90m2, na parterze przy ul. Hubala w Polkowicach. Mieszkanie umeblowane, klimatyzacja, rolety w oknach. Odstępne w wysokości 1650 zł plus czynsz i media. 506 145 545

Wynajmę lokal użytkowy na nieuciążliwą działalność w Polkowicach; 45 mkw. w kamienicy w Rynku, II p. 884 800 098

Wynajmę lokal usługowy w Polkowicach, ul. Ociosowa, 55 mkw., z tarasem, klimatyzowany, dwa osobne wejścia, możliwość prowadzenia dwóch działalności. 884 800 098

Wynajmę mieszkanie, kompletnie wyposażone, 45 mkw., dla firm lub osoby prywatnej (najem okazjonalny) - w centrum Polkowic. 884 800 098

Do wynajęcia lokal w Rynku, 92 mkw., - od czerwca. 607 705 995

KUPIĘ

Mieszkanie do II piętra, może być zadłużone. 530 222 904

Działkę budowlaną do 10 arów na os. Polkowice Dolne. 603 628 367

Dom w stanie obojętnym, do 10 km od Polkowic. Najstarszy z 2010 roku. Mieszkanie do 150 tys. zł Polkowice lub Lubin. 691 676 282

Busa - może być do remontu, do 10 tys. zł, mieszkanie do 2. piętra i garaż w Polkowicach, lawetę lub przyczepkę samochodową. 604 477 221

Gospodarstwo rolne, ciągnik rolniczy, ziemię. Polkowice i okolice, motor, motorower do 1000 zł, sprawny lub uszkodzony, auto stare, powypadkowe, uszkodzone lub sprawne do 5 tys. zł. Gotówka od ręki. Dojazd do klienta. Najlepsza cena. 609 249 127

Kawalerkę z wyposażeniem w Polkowicach. 739 111 559

Mieszkanie w Polkowicach do 150 tys. zł. Działkę rekreacyjną nad jeziorem Boszkowo, Lgiń. "782 142 508
"

ZAMIENIĘ

2-pokojowe mieszkanie 47mkw. na 1. piętrze, z balkonem, na ulicy Borówkowej, TBS - na większe, w centrum Polkowic; TBS, komunalne lub spółdzielcze. 785 467 788

Mieszkanie 2-pokojowe spółdzielczo-własnościowe na większe. 501 665 804

Mieszkanie 1-pokojowe z kuchnią, 32 mkw. przy ul. Moniuszki - na większe. 728 849 184

Mieszkanie TBS 47m2 na parterze 2-pokojowe, 2 balkony - na większe może być TBS, komunalne, spółdzielcze oraz własnościowe. 530 841 645

Komunalne 57 m2 na mniejsze komunalne bądź spółdzielcze. 535 854 219

Mieszkanie 3-pokojowe, 64 mkw., TBS, po remoncie - na mniejsze, 2-pokojowe w Polkowicach. 695 328 853

Mieszkanie spółdzielcze, własnościowe, 33 mkw., 2 pokoje, IV p., ul. Sztygarska - na inne, nie mniejsze, komunalne lub TBS w Polkowicach. 725 120 828

PRACA

Poszukuję pomocnika do prac budowlanych. "880 830 601"

Przyjmę do pracy w Niemczech przy remontach. 665 960 099

SPRZEDAJ, KUP, WYNAJMIJ

OGŁOSZENIA NALEŻY

WYSYŁAĆ NA E-MAIL:

OGLOSZENIA@GMINA.POLKOWICE.PL

AKTUALIZACJA CO MIESIĄC

Letni Informator Gazety Polkowickiej

Intensywnie, kolorowo i słonecznie – tak rozpoczęły się tegoroczne wakacje w naszym mieście. W chwilę po Dniach Polkowic uczniowie pożegnali szkolne mury, aby rozpocząć letnią przerwę. Nikt nie musiał wyjeżdżać poza granice gminy, by świetnie się bawić. Końcówka czerwca obfitowała w szereg wydarzeń, jak: „Roczek" wiatraka w bigbeatowych rytmach, otwarcie „Grzybka" z bezpłatnym wstępem czy wielokulturowa Kyczera. Znalazło się też coś dla pasjonatów kolarstwa MTB. Podczas polkowickiego etapu Grand Prix Kaczmarek Electric MTB wszyscy, od tych najmłodszych po zupełnie dorosłych, mogli ścigać się na „Ścieżce Zdrowia" na swoich jednośladach. Relacje ze wszystkich tych wydarzeń z masą zdjęć prezentujemy Państwu na kolejnych stronach tej wakacyjnej wkładki. I to nie koniec wrażeń, bo gminne instytucje mają mocno napięte lipcowe grafiki. Na stronach 10-11 publikujemy lipcowy rozkład jazdy Wakacyjnych Polkowic. Warto go zachować. Zapraszamy.

Świadectwa i nagrody rozdane. Czas na wakacyjne zabawy

Były podziękowania za wspólną pracę i naukę, świadectwa, nagrody, stypendia oraz życzenia spokojnego, a przede wszystkim bezpiecznego wypoczynku. Ponad 2500 uczniów pięciu gminnych szkół podstawowych, w tym 400 ósmoklasistów, rozpoczęło wakacje.

FOT. R. TOMCZAK

FOT. R. TOMCZAK

Koniec roku szkolnego to zawsze oczekiwany przez uczniów moment. Szczególnie, gdy był to rok udany.

– Dobrze będę wspominać osiem lat nauki w tej szkole, myślę, że było fajnie, atmosfera fajna – wyznaje Julia Szumska, która szkolną karierę w polkowickiej „dwójce" zakończyła ze średnią 6,0. – Najbardziej lubię matematykę i fizykę, więc wybieram się do liceum do takiej klasy – dodaje.

Z nieco niższą średnią, bo 5,30, mury szkoły opuszcza Szymon Dudek: – Trzeba było włożyć dużo pracy, poświęcić dużo czasu wolnego, jednak warto – mówi o swoim wyniku. – Najbardziej interesują mnie historia i wiedza o społeczeństwie. Szkołę będę miło wspominał, miałem bardzo dobrą klasę, dużo przeżyć. Wybieram się do klasy teatralnej we Wrocławiu – dopowiada.

W uroczystym zakończeniu roku szkolnego w „dwójce" uczestniczył burmistrz Polkowic.

– Te ostatnie dziesięć miesięcy było wyjątkowe, wymagało zarówno od uczniów, jak i rodziców i nauczycieli szczególnego wysiłku, bo to był jeszcze okres pandemiczny – podsumowuje burmistrz Łukasz Puźniecki. – Składam serdeczne podziękowania gronu pedagogicznemu gminy Polkowice oraz wszystkim pracownikom szkół, którzy na co dzień zapewniają ciągłość działania placówek oświatowych. Dziękuję za ich wytrwałość, trud i poświęcenie, za to, że spod ich ręki wychodzą pokolenia polkowiczan, których sukcesy są również sukcesami całej gminy – podkreśla.

Rok szkolny 2021/2022 w pięciu gminnych szkołach podstawowych w gminie Polkowice zakończyło ponad 2500, w tym 400 ósmoklasistów. Teraz czas na wakacyjne wyjazdy i wędrówki, a ci, którzy spędzają lat w mieście na nudę też nie mogą narzekać.

W Szkole Podstawowej nr 4 im. Marii Skłodowskiej-Curie i Szkole Podstawowej nr 3 im. Arkadego Fiedlera w Polkowicach organizowane są półkolonie letnie.

W „czwórce" turnusy potrwają od 4 do 8 lipca oraz od 11 do 15 lipca, a w „trójce" od 18 do 22 lipca oraz od 25 do 29 lipca. W programie są warsztaty plastyczne, ekologiczne, kulinarne, z kreatywności czy edukacyjne, a jako atrakcje zaplanowano wycieczki, wyjścia do kina, kręgielni i na basen oraz gry, zabawy planszowe i zajęcia sportowe.

ULK

Łukasz Puźniecki

BURMISTRZ POLKOWIC

Wreszcie możemy odetchnąć z ulgą i wspólnie uczestniczyć w wydarzeniach kulturalnych, jak i sportowych. Dla mnie osobiście to niezwykle ważne, by polkowiczanie na miejscu mogli korzystać z rozrywki i rekreacji na wysokim poziomie. Dwa lata pandemii w dużym stopniu wykluczyły te możliwość. Tym razem wakacje rozpoczęły się bardzo intensywnie. Dni Polkowic zaostrzyły apetyt na więcej, dlatego w końcówce czerwca mogliśmy wziąć udział w wielu imprezach. Nasz polkowicki wiatrak obchodził pierwszy rok funkcjonowania. Fantastycznie, że mogliśmy świętować wspólnie z naszym zabytkowym „jubilatem". Po raz kolejny do naszej gminy zawitała Kyczera. Niezwykły, piękny, niesamowity festiwal, podczas którego mogliśmy gościć i podziwiać przedstawicieli wielu państw i kultur. W tym naszych przyjaciół z pogrążonej w wojnie Ukrainy. Nie mogło zabraknąć wspaniałych Podolanek z Nowej Wsi Lubińskiej. To zawsze wielkie wydarzenie dla Polkowic i bliskie memu sercu. Mieszkańcy mogą też korzystać z naszego „Grzybka". Rekreacja i zabawa w basenach zewnętrznych to świetny pomysł na spędzanie wolnego czasu. Zdradzę, że w końcu udało nam się podpisać umowę na pierwszy etap modernizacji obiektu i wkrótce wykonawca wejdzie na plac budowy. Sportowym akcentem był wyścig kolarski Kaczmarek Electric MTB, podczas którego frekwencja przeszła najśmielsze oczekiwania organizatorów. Na „Ścieżce Zdrowia" panowała rodzinna, piknikowa atmosfera. Dziękuję wszystkim za wspólnie spędzony czas.

Pierwsze urodziny wiatraka

Wirtualny Teatr Historii "Niepodległa", warsztaty, koncert zespołu The Postman i wiele innych atrakcji - przez trzy dni trwały imprezy związane z pierwszym rokiem działalności Wiatraka Polkowickiego.

- Bardzo się cieszę z tego, że jesteśmy tutaj przy naszym wiatraku i dziękuję tym wszystkim, którzy przyczynili się do odbudowy tego zabytku – powiedział Łukasz Puźniecki, burmistrz Polkowic, a potem wręczył nagrody laureatom dwóch konkursów zorganizowanych przez Centrum Kultury z okazji Dnia Mamy i Dnia Taty.

Zwycięzcą konkursu pn. „Szczęśliwy tata, to najlepszy tata" został Paweł Jankiewicz, prezes polkowickiego Towarzystwa Historycznego „Victoria".

- To zdjęcie z imprezy „Pociąg repatriantów", która upamiętnia przejazd osiedleńców zza Buga na ziemie zachodnie – mówi laureat. – Jestem z córką Hanią na stacji w Oleśnicy. Ja stoję na peronie, a ona jest w wagonie zabytkowego pociągu, z lat trzydziestych – dodaje.

W drugim konkursie „O Mamo!" najwyżej oceniono wiersz Kamila Motyla „Oczy zmęczone". Warto dodać, że drugie miejsce zajął utwór mieszkańca Gdańska „Wulkan energii", co świadczy o dużym zainteresowaniu tym wydarzeniem.

Muzycznym akcentem święta był koncert zespołu The Postman, który wprowadził publiczność w świetny nastrój, zwłaszcza po słowach jednego z muzyków: „Fajnie jest grać u siebie."

Niewątpliwie atrakcją rocznicowych obchodów był wirtualny Teatr Historii "Niepodległa" - multimedialna i interaktywna wystawa prezentująca historię polskiej drogi do odzyskania niepodległości, a także proces odbudowy państwa po roku 1918. Dla szukających wrażeń „Niepodległa" przygotowała też projekcje fabularnego filmu VR „Wiktoria 1920".

Ciekawe były warsztaty, na przykład, pieczenia chleba. Jak zrobić ciasto albo zapleść warkocze chałki? Wbrew pozorom nie jest to trudna sztuka. Wystarczy opanować podstawowe umiejętności, zapamiętać prosty przepis i upiec przepyszny chleb.

- Na początku robimy degustację chlebków pszenno-żytnio-grahamowych – mówi Artur „Chlebek" Zimecki, piekarz. - Samodzielne pieczenie chleba staje się coraz bardziej popularne. Czasy zmuszają nas do tego, żebyśmy zaczęli szukać zdrowego jedzenia, swojego jedzenia, swoich własnych receptur, a także tego, co pamiętamy z naszych rodzinnych domów, od babć i dziadków.

Podczas warsztatów polkowiczanie mogli nauczyć się wypiekania chleba bardzo lubianego przez dzieci: z żurawiną i cynamonem, a także chleba z... kiełbasą, ziarnami i czarnuszką.

I jeszcze trochę statystyki z Centrum Kultury. W ciągu pierwszego roku wiatrak holenderski zwiedziło ponad 5500 tysiąca osób, około 1000 dzieci uczestniczyło w ośmiu tematycznych warsztatach rękodzielniczych, a ponad 600 przeniosło się w czasie do średniowiecznego miasta, aby poznać jego historię i największe zabytki przemierzając ścieżkę edukacyjną „Śladami historii Polkowic".

DeeS/ULK

FOT. CENTRUM KULTURY

FOT. D. SZYMACHA

FOT. U. ROMANIUK

Festyn Rodzinny w Komornikach

Piękna pogoda skłoniła wielu mieszkańców Komornik do wzięcia udziału w Festynie Rodzinnym zorganizowanym przez radę sołecką. Były pokazy strażackie, konkursy i tańce do wieczora.

FOT. D. SZYMACHA

FOT. D. SZYMACHA

– Ten festyn zorganizowaliśmy dla wszystkich mieszkańców Komornik przy współpracy z Centrum Kultury w Polkowicach oraz ze środków Fundacji KGHM – mówi sołtys Władysław Stępień. – Festyn połączyliśmy z rocznicą pięćdziesięciolecia istnienia naszego LZS Komorniki. Myślę, że po tylu latach warto się spotkać, by uczcić byłych i obecnych zawodników.

W ramach festynu rozegrano turniej piłkarski.

– Obchodzimy pięćdziesięciolecie naszego klubu – mówi Mateusz Pasiak, prezes LZS Komorniki. – To duża rzecz, bo nie każdy klub może się pochwalić takim jubileuszem. Żeby to uczcić zorganizowaliśmy turniej piłkarski. Zwyciężyła w nim drużyna Sokoła Jerzmanowa, my zdobyliśmy drugie miejsce, trzecia była drużyna z Nowej Wsi Lubińskiej, a na czwartym miejscu znalazła się drużyna... kibiców LZS Komorniki.

Wiele atrakcji przygotowano dla dzieci: były różne gry i zabawowy, były dmuchańce i wielka atrakcja: pokaz sprzętu strażackiego. Dla dorosłych przewidziano koncert Joanny Dolaty z zespołem, a wieczorem zabawę taneczną z DJ-em. Przy grillu i godziwym napitku bawiono się do wieczora.

DeeS

Plusk, plusk, plusk, czyli wodne szaleństwo

WAKACYJNE POLKOWICE
OTWARCIE GRZYBKA

Wspaniała pogoda, tłumy wypoczywających: rodzice, dzieci, dziadkowie. „Grzybek" wszystkich przywitał. Odwiedzający basen otrzymali miły prezent: wejście było bezpłatne, co niezmiernie cieszyło zwłaszcza dzieci i młodzież. Piękna, słoneczna pogoda, temperatura powyżej 30 stopni – trudno sobie wymarzyć lepsze warunki do korzystania z basenów.

FOT. D.SZYMACHA

FOT. D.SZYMACHA

FOT. D.SZYMACHA

– Czynne są trzy niecki, oprócz tego duża zjeżdżalnia, „Grzybek", aeromasaże i jedna kaskada – wymienia Kornel Lisowiec, pracownik basenów czuwający nad bezpieczeństwem gości. – Basen czynny jest codziennie od godziny 10 do 19, bez względu na pogodę. Zapraszamy wszystkich chętnych.

Parametry czystości wody i jej temperatury są mierzone na bieżąco. Basen ma obowiązek przekazywać je sanepidowi. Woda, oczywiście, spełnia wszystkie wymagania przewidziane dla tego typu obiektów.
Polkowiczanie byli spragnieni zabaw w wodzie. Pierwszego dnia przed godziną 10 przed wejściem zebrał się tłum. Zebrani głośno odliczali czas do otwarcia bramy.

DeeS/ULK

Sonda Gazety Polkowickiej

Janek:
Bardzo fajnie, że wreszcie można się kąpać, Już od rana z kolegami czekaliśmy na wejście. Najbardziej lubię skakać do wody, chociaż ratownicy za to ścigają. Super sprawa.

Marta, polkowiczanka:
Moje dziewczynki od wczoraj mnie męczyły, żeby pójść na basen. Nie miałam wyjścia i rano się wybrałyśmy – i nie żałuję – dzieciaki szaleją, ja się opalam – jest świetnie. Dziewczynki zapowiedziały, że przyciągną tu tatę i zjadą z nim zjeżdżalnią. Myślę, że będę często tu przychodzić.

Stanisław, emeryt:
Bardzo lubię tu przychodzić. Cieszę się z tego, że jest wydzielone miejsce dla tych, którzy chcą sobie spokojnie popływać. To duża ulga w takich temperaturach móc się schłodzić. Woda jest czysta, przyjemnie się pływa – na pewno jeszcze tu przyjdę, chociaż na godzinkę, dwie.

+

FOT. D.SZYMACHA

Rusza modernizacja „Grzybka"

POLSKI ŁAD

18 lipca wykonawca wchodzi na plac budowy i rozpocznie się wyczekiwana przez mieszkańców modernizacja polkowickich basenów zewnętrznych. Gmina podpisała umowę na realizację pierwszego etapu, która opiewa na blisko 32 mln zł, z czego 18 mln pokryją pieniądze z „Polskiego Ładu".

Jak zapewnia Tomasz Duszyński, kierownik Referatu Inwestycji Urzędu Gmina Polkowice, który odpowiada za inwestycję, wszystkie prace będą odbywać się w porozumieniu z Polkowickim Przedsiębiorstwem Komunalnym, które zarządza obiektem.
- Plac budowy będzie określony i przekazany tak, aby minimalizować utrudnienia dla osób korzystających z obiektu. Jeżeli wykonawca, firma ZUW URBEX, rozpocznie roboty wyburzeniowe, to wówczas część obiektu z niebieską zjeżdżalnią będzie wyłączona z eksploatacji– mówi Tomasz Duszyński. - Wszystkie te działania musimy podejmować w ramach terminów obowiązującej umowy i dofinansowania pozyskanego z programu „Polski Ład". Harmonogram robót wynikać będzie właśnie z takich uwarunkowań, ale będziemy się starali, aby dostępność urządzeń rekreacyjnych w tym sezonie była jak największa. Szczegóły określimy z wykonawcą po przekazaniu placu budowy – dodaje.

WIZUALIZACJA ETAPU I

WIZUALIZACJA ETAPU I

Zgodnie z projektem w pierwszym etapie modernizacji „Grzybka" przebudowany zostanie teren, gdzie obecnie znajduje się nieczynna niecka rekreacyjna oraz niebieska zjeżdżalnia. Zgodnie z projektem ma to być tzw. część rodzinna, w której znajdzie się brodzik dla dzieci z atrakcjami wodnymi, następnie wodny plac zabaw dla starszych dzieci oraz niecka rekreacyjna z atrakcjami takimi, jak masażery, gejzery, rwąca rzeka, grota sztucznej fali i siatka do wspinaczki oraz niezbędna infrastruktura, a także zjeżdżalnie Anakonda i czterotorowa zjeżdżalnia MULTISLIDE. Nie zabraknie tematu przewodniego, czyli grzybka.
Koszt przedsięwzięcia to 32 mln zł, z czego 18 mln zł to dofinansowanie w ramach z Rządowego Funduszu Polski Ład: Program Inwestycji Strategicznych. Na realizację przedsięwzięcia wykonawca ma 13 miesięcy.

DRM

WAKACYJNE POLKOWICE

LIPIEC 2022

7 lipca CZWARTEK

Od 18.00 Koncert folklorystyczny w Tarnówku
Świetlica wiejska

9 lipca SOBOTA

14.00-20.00 Festyn Rodzinny w Żukowie
Tereny przy świetlicy wiejskiej

Do 10 lipca

Wodny Tor Przeszkod*
AQUAPARK
Godziny otwarcia obiektu

10 lipca NIEDZIELA

13.00-21.00 Jarmark św. Sebastiana
Szczegóły str. 14 Gazety Polkowickiej

11 lipca PONIEDZIAŁEK

10.00-13.00 "Zaczynamy podróż" - warsztaty plastyczne, integracyjne i kreatywne
AKCJA LATO CK**
Ośrodek Kultury przy ul. Skalników oraz Atelier Rynek

12.00-13.00 Turniej w darta
AKCJA LATO PPK
Baseny zewnętrzne „Grzybek"

17.00-18.00 Aerobik z Klaudią Grech
AKCJA LATO PPK
Stadion Lekkoatletyczny przy ul. 11 Lutego

12 lipca WTOREK

9.30-10.30 Lekkoatletyka Dla Smyka
AKCJA LATO PPK***
Stadion Lekkoatletyczny przy ul. 11 Lutego

10.00-13.00 „Jedziemy na Mundial" - wycieczka piesza na stadion Górnika Polkowice
AKCJA LATO CK**
Miejsce zbiórki: Ośrodek Kultury przy ul. Skalników

Od 16.30 „Bajeczkowo z Konopnicką" - spotkania słowno-muzyczne, prowadzi Joanna Pawlik
Miejsko-Gminna Biblioteka Publiczna

17.00-18.00 Joga z Joanną Burghardt
AKCJA LATO PPK
Stadion Lekkoatletyczny przy ul. 11 Lutego

13 lipca ŚRODA

8.00-9.00 Marszem Po Zdrowie
AKCJA LATO PPK
Stadion Lekkoatletyczny przy ul. 11 Lutego

12.00-13.00 – Animacje basenowe
AKCJA LATO PPK
Baseny zewnętrzne „Grzybek"

10.00-13.00 „Bajkowa środa"
AKCJA LATO CK**
Kino Polkowice

Turniej w siatkówkę
AKCJA LATO PPK
Baseny zewnętrzne „Grzybek"

14 lipca CZWARTEK

10.00-13.00 „Pamiątki z Europy" - warsztaty plastyczne, kreatywne i ekologiczne
AKCJA LATO CK**
Ośrodek Kultury przy ul. Skalników oraz Atelier Rynek

10.00-11.00 Zajęcia dla dzieci z elementami samoobrony
AKCJA LATO PPK***
Stadion Lekkoatletyczny przy ul. 11 Lutego

15 lipca PIĄTEK

10.00-13.00 „Hiszpańska zabawa" - warsztaty plastyczne, ekologiczne i kreatywne
AKCJA LATO CK**
Ośrodek Kultury przy ul. Skalników oraz Atelier Rynek

17.00-18.00 Aerobik z Klaudią Grech
AKCJA LATO PPK
Stadion Lekkoatletyczny przy ul. 11 Lutego

16 lipca SOBOTA

9.00-10.00 Joga z Joanną Burghardt
AKCJA LATO PPK
Stadion Lekkoatletyczny przy ul. 11 Lutego

Zawody rodzinne w przeciąganiu liny
AKCJA LATO PPK
Baseny zewnętrzne „Grzybek"

18 lipca PONIEDZIAŁEK

10.00-13.00 „Być jak Indiana Jones" - warsztaty plastyczne, kreatywne i ekologiczne
AKCJA LATO CK**
Ośrodek Kultury przy ul. Skalników oraz Atelier Rynek

12.00-13.00 – Turniej Strzelecki dla dzieci -
AKCJA LATO PPK
Baseny zewnętrzne „Grzybek"

17.00-18.00 Aerobik z Klaudią Grech
AKCJA LATO PPK
Stadion Lekkoatletyczny przy ul. 11 Lutego

19 lipca WTOREK

9.30-10.30 Lekkoatletyka Dla Smyka
AKCJA LATO PPK***
Stadion Lekkoatletyczny przy ul. 11 Lutego

10.00-13.00 "Plemiona Amazonii" - warsztaty techniczne, ekologiczne i sensoryczne
AKCJA LATO CK**
Ośrodek Kultury przy ul. Skalników oraz Atelier Rynek

Od 16.30 „Bajeczkowo z Konopnicką" - spotkania słowno-muzyczne, prowadzi Joanna Pawlik
Miejsko-Gminna Biblioteka Publiczna

17.00-18.00 Joga z Joanną Burghardt
AKCJA LATO PPK
Stadion Lekkoatletyczny przy ul. 11 Lutego

20 lipca ŚRODA

8.00-9.00 Marszem Po Zdrowie
AKCJA LATO PPK
Stadion Lekkoatletyczny przy ul. 11 Lutego

10.00-13.00 „Bajkowa środa"
AKCJA LATO CK**
Kino Polkowice

12.00-13.00 – Animacje basenowe
AKCJA LATO PPK
Baseny zewnętrzne „Grzybek"

*** wydarzenia płatne**
****Zapisy na Akcję Lato Centrum Kultury co środę pod numerami: 76 746 88 26 oraz 575 932 901 lub osobiście w Centrum Kultury przy ul. Skalników 4**
*****Zapisy na zajęcia: Lekkoatletyka Dla Smyka nr tel. 605 051 320, zajęcia dla dzieci z elementami samoobrony nr tel. 607 363 720**

WAKACYJNE POLKOWICE LIPIEC 2022

17.00-18.00 Trenuj z mistrzem - konsultacje biegowe
AKCJA LATO PPK
Stadion Lekkoatletyczny przy ul. 11 Lutego

21 lipca CZWARTEK

10.00-13.00 „Karnawał w Rio" - warsztaty plastyczne, techniczne i kreatywne
AKCJA LATO CK**
Ośrodek Kultury przy ul. Skalników oraz Atelier Rynek

10.00-11.00 Zajęcia dla dzieci z elementami samoobrony
AKCJA LATO PPK***
Stadion Lekkoatletyczny przy ul. 11 Lutego

22 lipca PIĄTEK

17.00-18.00 Aerobik z Klaudią Grech
AKCJA LATO PPK
Stadion Lekkoatletyczny przy ul. 11 Lutego

23 lipca SOBOTA

9.00-10.00 Joga z Joanną Burghardt
AKCJA LATO PPK
Stadion Lekkoatletyczny przy ul. 11 Lutego

24 lipca NIEDZIELA

Turniej w wyciskaniu sztangi leżąc
AKCJA LATO PPK
Baseny zewnętrzne „Grzybek"

25 lipca PONIEDZIAŁEK

10.00-13.00 „Hawajskie klimaty" - warsztaty plastyczne, techniczne i kreatywne
AKCJA LATO CK**
Ośrodek Kultury przy ul. Skalników oraz Atelier Rynek

12.00-13.00 – Turniej w darta
AKCJA LATO PPK
Baseny zewnętrzne „Grzybek"

17.00-18.00 Aerobik z Klaudią Grech
AKCJA LATO PPK
Stadion Lekkoatletyczny przy ul. 11 Lutego

26 lipca WTOREK

9.30-10.30 Lekkoatletyka Dla Smyka
AKCJA LATO PPK***
Stadion Lekkoatletyczny przy ul. 11 Lutego

10.00-13.00 "Viva la Fiesta!" - warsztaty plastyczne, ekologiczne i kreatywne
AKCJA LATO CK**
Ośrodek Kultury przy ul. Skalników oraz Atelier Rynek

17.00-18.00 Joga z Joanną Burghardt
AKCJA LATO PPK
Stadion Lekkoatletyczny przy ul. 11 Lutego

27 lipca ŚRODA

8.00-9.00 Marszem Po Zdrowie
AKCJA LATO PPK
Stadion Lekkoatletyczny przy ul. 11 Lutego

10.00-13.00 „Bajkowa środa"
AKCJA LATO CK**
Kino Polkowice

12.00-13.00 – Animacje basenowe
AKCJA LATO PPK
Baseny zewnętrzne „Grzybek"

28 lipca CZWARTEK

10.00-13.00 „Szamańskie zabawy" - warsztaty plastyczne, techniczne i ekologiczne
AKCJA LATO CK**
Ośrodek Kultury przy ul. Skalników oraz Atelier Rynek

10.00-11.00 Zajęcia dla dzieci z elementami samoobrony
AKCJA LATO PPK***
Stadion Lekkoatletyczny przy ul. 11 Lutego

29 lipca PIĄTEK

10.00-13.00 „Basketliga Polkowice" - wycieczka piesza do klubu sportowego BC Polkowice
AKCJA LATO CK**
Miejsce zbiórki: Ośrodek Kultury przy ul. Skalników

17.00-18.00 Aerobik z Klaudią Grech
AKCJA LATO PPK
Stadion Lekkoatletyczny przy ul. 11 Lutego

30 lipca SOBOTA

9.00-10.00 Joga z Joanną Burghardt
AKCJA LATO PPK
Stadion Lekkoatletyczny przy 11 Lutego

30 lipca- 1 sierpnia

Obchody 78. rocznicy Powstania Warszawskiego
Amfiteatr
Szczegóły wkrótce na stronie ckpolkowice.pl

ZAJĘCIA W ŚWIETLICACH WIEJSKICH W RAMACH AKCJI LATO CK**

BIEDRZYCHOWA
od wtorku do piątku 11.00-13.00

DĄBROWA
środy i piątki 11.00-13.00

GUZICE
środy i czwartki 10.00-12.00

JĘDRZYCHÓW
od wtorku do piątku 12.00-14.00

KAŹMIERZÓW
poniedziałki, wtorki, czwartki i piątki 11.00-13.00

KOMORNIKI
poniedziałki, wtorki, środy oraz piątki 11.00-13.00

MOSKORZYN
od poniedziałku do piątku, 16.00-19.00

NOWA WIEŚ LUBIŃSKA
od wtorku do piątku, 11.00-13.00

PIESZKOWICE
wtorki i czwartki 12.30-14.30

SOBIN
od wtorku do czwartku 11.00-13.00

SUCHA GÓRNA
od poniedziałku do czwartku/piątku 12.30-14.30

TARNÓWEK
od poniedziałku do piątku 11.00-13.00

TRZEBCZ
środy 11.00-13.00

ŻELAZNY MOST
czwartki i piątki 11.00-13.00

ŻUKÓW
wtorki 11.00-13.00

*** wydarzenia płatne**
****Zapisy na Akcję Lato Centrum Kultury co środę pod numerami: 76 746 88 26 oraz 575 932 901 lub osobiście w Centrum Kultury przy ul. Skalników 4**
*****Zapisy na zajęcia: Lekkoatletyka Dla Smyka nr tel. 605 051 320, zajęcia dla dzieci z elementami samoobrony nr tel. 607 363 720**

WAKACYJNE POLKOWICE
ŚWIAT POD KYCZERĄ

„Świat pod Kyczerą" zawitał do Polkowic

Zespoły m.in. z Chile, Meksyku, Serbii, Burundi w Afryce Wschodniej i owacyjnie witanej Ukrainy zawitały do Polkowic w ramach 25. festiwalu „Świat pod Kyczerą". Rodzimym akcentem były występy „Podolanek" z Nowej Wsi Lubińskiej oraz Łemkowskiego Zespołu Pieśni i Tańca „Kyczera" i zespołu „Legnica".

FOT. CENTRUM KULTURY

Po prezentacji artystów w Rynku, międzynarodowe święto muzyki i kultury odbyło się w amfiteatrze miejskim.

– Bardzo się cieszę, że „Kyczera" znów jest w naszym mieście. Czujcie się u nas jak w domu – powiedział Łukasz Puźniecki, burmistrz Polkowic, podczas otwarcia koncertu finałowego w amfiteatrze wspólnie z Jerzym Starzyńskim, dyrektorem festiwalu.

Włodarz Polkowic podkreślił też, że obecność zespołów z Ukrainy, w tak trudnym dla tego kraju czasie, niesie za sobą przesłanie o tym, jak ważne jest podkreślenie własnej tożsamości, a także wielokulturowości w naszym świecie, która jest tak bardzo ważna.

Amfiteatr miejski wypełnił się po brzegi, a publiczność zachwycona była występami.

– Pięknie, pięknie, co mogę więcej powiedzieć – cieszyła się polkowiczanka Anna Kozłowska. – Już same oryginalne stroje artystów i ich muzyka robią wrażenie, a jak zaczęli śpiewać i tańczyć, to sama miałam ochotę tańczyć. Ale mam zdjęcie z artystami z Meksyku. Bardzo chętnie się zgodzili, to było miłe. Szkoda, że takich imprez nie ma więcej – dodała.

Urszula Romaniuk

FOT. U.ROMANIUK

FOT. U.ROMANIUK

FOT. CENTRUM KULTURY

FOT. U.ROMANIUK

FOT. CENTRUM KULTURY

FOT. CENTRUM KULTURY

Ścigali się w polkowickich lasach

WAKACYJNE POLKOWICE

KACZMAREK ELECTRIC MTB

Grand Prix Kaczmarek Electric MTB to drugi pod względem wielkości maraton MTB. Cykl wyścigów rozgrywany jest na trasach województw: lubuskiego, wielkopolskiego i dolnośląskiego od wiosny do jesieni. W Polkowicach rozegrany został siódmy etap.

Impreza ma charakter otwarty. Adresowana jest zarówno do amatorów, jak i do profesjonalistów.

– Ścigamy się w terenie nie na szosie – mówi Joanna Balawajder, koordynatorka Grand Prix Kaczmarek Electric MTB. – Maraton rozgrywa się przede wszystkim w lasach, na kilku dystansach. Na trasie są spore i męczące podjazdy, ale i zjazdy. Najkrótszy dystans to dziewięć kilometrów – Młodzik i Fun, później mamy Mini – 23,5 kilometra, Mega – około 47 i Giga, najdłuższy – około 70,5 kilometra.

Były też wyścigi dla najmłodszych, w kategoriach wiekowych: do 4 lat (100-150 m), 5-6 lat (200-400 m), 7-8 lat (500-800 m) oraz 9-10 lat (1000-1500 m).

Starterem honorowym kategorii dla dorosłych był Łukasz Puźniecki, burmistrz Polkowic.

– To dla nas szczególne wyróżnienie, a dla kibiców i zawodników ogromna atrakcja. Tak liczny udział zawodników udowadnia, że są to renomowane zawody i mam nadzieję, że nie po raz ostatni odbywają się w Polkowicach. Widząc ten entuzjazm zawodników myślę, że muszę zbudować formę i z przyjemnością wystartować w tych zawodach w przyszłym roku. A tak mówiąc szczerze, to przyjechałem na miejsce zawodów rowerem miejskim, więc pierwszy krok w tym kierunku został zrobiony – mówi włodarz.

Na mecie zawodnicy podkreślali, że trasa była szybka, ale bardzo wymagająca. Chwalili też organizatorów za perfekcyjnie oznakowanie całej trasy. Najtrudniejszymi momentami były Doły Adama i Hałda. Niektórzy zawodnicy musieli podchodzić pod wzniesienia prowadząc rowery – nawet największe przełożenia nie pomagały. Mimo trudności, nikt nie wycofał się z wyścigu.

DeeS

FOT. T. PRĄSKI

FOT. T. PRĄSKI

FOT. T. PRĄSKI

FOT. T. PRĄSKI

FOT. T. PRĄSKI

FOT. T. PRĄSKI

Oto zwycięzcy poszczególnych dystansów:

GIGA
1. Marek Konwa
2. Mariusz Gil
3. Michał Paterak

MEGA
1. Łukasz Pihulak
2. Dawid Romanowski
3. Jakub Komar

MINI
1. Paweł Pęciak
2. Marek Urbaniak
3. Bartosz Frank

FUN
1. Kamila Szadkowska
2. Barbara Ciszak
3. Agata Kaczmarek

MŁODZIK
1. Bartosz Bartkowiak
2. Bartosz Tycner
3. Alek Jóźwa

Krzysztof Kaczanowski

DYREKTOR WYDZIAŁU PROMOCJI, TURYSTYKI I KOMUNIKACJI SPOŁECZNEJ W URZĘDZIE GMINY POLKOWICE

Statystyki mówią same za siebie. Blisko pół tysiąca zawodników na starcie. Dwa razy tyle osób towarzyszących. Kolarze mieli do pokonania naprawdę ciekawe, ale i wymagające - nawet dla wytrawnych „górali"- trasy. Co ponownie ukazało, na jak zróżnicowanych i bogatych krajobrazowo i turystycznie terenach położona jest gmina Polkowice. Współpraca z Kaczmarek Electric MTB Group zaowocowała świetną, ogólnopolską imprezą, która mam nadzieję na stałe wpisze się w kalendarz sportowy Polkowic.

Pomogli choremu Piotrusiowi

3125 złotych zebrano podczas imprezy dla Piotrusia Augustyniaka, który ma bardzo rzadkie zaburzenie genetyczne zwane Zespołem Wiedemanna-Steinera oraz Kraniosynostozę złożoną (zrośnięte szwy czaszkowe) na tle wady wrodzonej-genetycznej. Chłopiec wymaga stałej rehabilitacji i współpracy z różnymi specjalistami. Tradycją tego wyścigu jest przeznaczanie części wpisowego na rzecz pomocy mieszkańcowi gminy, na terenie której odbywa się dany etap maratonu. Część zebranej kwoty pochodzi też ze sprzedaży ciast. Akcje koordynowało Polkowickie Centrum Wolontariatu, które mógł przynieść każdy z mieszkańców.

WAKACYJNE POLKOWICE

Burmistrz Polkowic
Łukasz Puźniecki
zaprasza

10 lipca 2022 r.,
Rynek
Polkowice

III Jarmark św. Sebastiana

12.30 odsłonięcie pomnika księcia Konrada I głogowskiego
Centralny Park Zabaw i Wypoczynku
13.00 Msza Św. w intencji mieszkańców
za wstawiennictwem Św. Sebastiana – Patrona Polkowic w kościele pw. św. Michała Archanioła
14.00 Oficjalne otwarcie
14.30 Turniej Rycerski o Miecz Świętego Sebastiana
16.00 Bitwa Rycerze kontra dzieci
17.00 Turniej siłowy Rycerze kontra publiczność
17.30 Turniej róż – walka na miecz długi
18.00 Spektakl średniowieczny
18.30 Turniej miecza sportowego dla dzieci
19.30 Koncert muzyki średniowiecznej
20.30 Teatr Ognia

Ponadto:

- gigantyczny dmuchany średniowieczny zamek
- kuchnia rycerska

oraz kramy wyrobów tradycyjnych i rękodzieła

- pokaz alchemika
- pokaz katowski
- stanowiska rzemieślnicze i średniowiecznej mody
- strzelanie z łuku i kuszy
- średniowieczne warsztaty kreatywne

GMINA POLKOWICE
Serce Zagłębia Miedziowego

CENTRUM KULTURY W POLKOWICACH

POWIAT POLKOWICKI
Łączy...

Idealne wakacje w powiecie polkowickim

Sezon wakacyjny to czas odpoczynku, ale także odkrywania uroków naszego kraju. Oferta jest bogata. Urlop można spędzić aktywnie, twórczo lub poznając historię okolicy. Powiat polkowicki to miejsce, w którym wszystkie te formy realizować można z powodzeniem, bo każda z gmin ma wiele do zaoferowania. Jakie są główne atuty naszego powiatu? Postaramy się przekonać Was, że warto wyjechać poza jego stolicę, by poznać okolicę.

Gdy odwiedzają nas goście lub sami szukamy atrakcyjnego miejsca na weekendowy wypad często nie wiemy nawet, że tuż obok znajdują się miejsca, o których istnieniu nie mieliśmy pojęcia. Na aktywny wypoczynek połączony z poznawaniem historii zapraszamy do Obiszowa w gminie Grębocice. Na obiszowskiej polanie odtworzono osadę Dziadoszan, jest tam miejsce do biwakowania i aktywnego uprawiania sportów rowerowych.

Gmina Radwanice zachęca do odwiedzin nietypowym ukształtowaniem terenu, jej wschodnia część obejmuje Rezerwat Buczyny Jakubowskiej. Sam Jakubów to niezwykła miejscowość z pięknym parkiem, idealnym na piknik na trawie z widokiem na ruiny XVI-wiecznego pałacu. Dla czcicieli kultu św. Jakuba to ważne miejsce na pątniczym szlaku, ponieważ znajduje się tu najstarszy na ziemi głogowskiej i jeden z najstarszych kościołów w północnej części Dolnego Śląska. Według podań drewniany obiekt istniał tu już w czasach Mieszka I. Nieopodal kościoła znajduje się XII-wieczne źródełko, a jego „cudowna" woda słynęła ze swoich właściwości uzdrawiających. Jakubów to także pięknie usytuowana rodzinna winnica. Z dojrzewających tu gron powstają trunki znane przez koneserów w Polsce i na świecie.

Jeśli mówimy o gminie Gaworzyce to trudno nie wspomnieć o Dalkowie, leżącym u stóp Wzgórz Dalkowskich. Malownicze pagórki to tło dla pięknego parku z kompleksem pałacowym. Nową atrakcją tego miejsca jest ogród zmysłów, który ma szansę stać się jednym z ciekawszych miejsc na mapie naszego powiatu. Ten projekt to doskonały przykład tego, jak pasja może przerodzić się w rodzinny biznes. Jestem przekonany, że to miejsce zadowoli wielu miłośników przyrody i odpoczynku na łonie natury. Ogród ma także wartość edukacyjną, dlatego warto wybrać się do niego z dziećmi. To miejsce przyjazne rodzinom - opowiada Kamil Ciupak, starosta polkowicki, który w czerwcu brał udział w uroczystym otwarciu tego miejsca.

Gmina Przemków natomiast słynie z walorów przyrodniczych. Rozległe stawy są miejscem rozwoju dla bogatej fauny i flory, którą podziwiać można przemierzając rowerowe szlaki oraz ścieżki przyrodnicze, z których jedna prowadzi do wieży widokowej. W okolicach Przemkowa zobaczyć można także niespotykane nigdzie indziej wrzosowiska oraz wydmy śródlądowe, co sprawia, że przenosimy się jakby w zupełnie inny zakątek.

Swoim bogactwem naturalnym przyciąga także gmina Chocianów. Otulają ją liczne bory pełne owoców leśnych. Jeden ze szlaków prowadzi na Wzgórze Fryderyki gdzie znajduje się dawna, neogotycka wieża widokowa. Miejsce to, choć zapomniane, niegdyś znajdowało się przy leśniczówce, a usytuowanie przy granicy rezerwatu Czarne Stawy pozwalało podziwiać z góry piękno przyrody. Dziś to miejsce nieodkryte wciąż dla wielu, jednak idealne na rodzinne spacery.

To walory powiatu polkowickiego w pigułce, gdyż nie sposób wymienić wszystkich atrakcji, które czekają na odkrywców. Nie wyjeżdżając daleko każdy może znaleźć tu coś dla siebie na letnie, wakacyjne przygody.

Magdalena Mikołajewska

NADESŁANE PRZEZ POWIAT POLKOWICKI

Burmistrz Polkowic
Ogłasza II przetarg ustny nieograniczony na dzierżawę lokalu użytkowego – stoiska nr 3 położonego w budynku Hali Targowej w Polkowicach
stanowiącego własność Gminy Polkowice

Przedmiot przetargu - Stoisko nr 3 w budynku Hali Targowej

Adres (ulica) ul. Targowa 8 Polkowice
Nr działki 308/1 Obręb 1 KW LE1U/00047944/4
Powierzchnia 12,00 m2
Przeznaczenie Nieuciążliwa działalność handlowo-usługowa
Wywoławcza cena czynszu dzierżawy 450,00 zł netto miesięcznie
Wadium 450,00 zł
Minimalne postąpienie 5,00 zł
Przetarg odbędzie się dnia 02 września 2022 r. o godz. 10.00 w Urzędzie Gminy Polkowice , ul. Rynek 18 (budynek kamienicy - sala konferencyjna)
Wadium należy wpłacić na konto Urzędu Gminy Polkowice w Banku PKO BP S.A. O/Polkowice
nr 47 1020 3017 0000 2002 0166 6288

Termin wniesienia wadium – do dnia 26 sierpnia 2022 r.
Wpłacone wadium zostanie:
zaliczone na poczet czynszu dzierżawy, jeżeli osoba wpłacająca wadium wygra przetarg,
zwrócone po przetargu, jeżeli osoba wpłacająca wadium nie wygra przetargu - zwrot wadium na pisemnie wskazane konto bankowe,
ulegnie przepadkowi, jeżeli osoba, która wygra przetarg nie stawi się do zawarcia umowy dzierżawy w wyznaczonym terminie.
Przetarg uważa się za zakończony wynikiem negatywnym, jeżeli żaden z uczestników przetargu nie zaoferuje postąpienia ponad cenę wywoławczą.
Uwagi:
do wylicytowanego czynszu dzierżawy doliczony zostanie podatek VAT w wysokości 23 %,
czynsz płatny będzie do 25 dnia każdego miesiąca,
umowa dzierżawy zawarta będzie na czas nieokreślony,
miesięczny okres wypowiedzenia umowy dzierżawy,
wysokość czynszu waloryzowana będzie raz do roku o wskaźnik inflacji podawany przez Prezesa GUS,
dzierżawca ponosił będzie wszelkie koszty utrzymania nieruchomości,
dzierżawca nie będzie miał prawa domagania się od wydzierżawiającego jakiegokolwiek zwrotu nakładów poniesionych na nieruchomość oraz na jej utrzymanie.
dzierżawca zobowiązany będzie do uiszczenia kaucji zabezpieczającej w wysokości trzykrotności miesięcznego czynszu dzierżawnego brutto najpóźniej w dniu zawarcia umowy dzierżawy – na konto wskazane przez zarządcę lokalu użytkowego – stoiska nr 3 położonego w budynku Hali Targowej w Polkowicach – Polkowickie Przedsiębiorstwo Komunalne z siedzibą: 59-100 Polkowice, ul. 3-go Maja 51.
I przetarg na w/w lokal użytkowy planowany na dzień 25.05.2022 r. nie doszedł do skutku z powodu braku oferentów.

Szczegółowe warunki dzierżawy określone są w projekcie umowy dzierżawy, z którym można zapoznać się u zarządcy lokalu użytkowego – stoiska nr 3 położonego w budynku Hali Targowej w Polkowicach - kontakt: Polkowickie Przedsiębiorstwo Komunalne - Dział Zarządzania Nieruchomościami, tel. /076/ 746-90-36, 746-90-35.

Umowa dzierżawy zawarta zostanie z zarządcą lokalu użytkowego - stoiska nr 3 położonego w budynku Hali Targowej w Polkowicach - w terminie 21 dni od dnia rozstrzygnięcia przetargu.
W sprawie dokonania oględzin lokalu użytkowego – stoiska nr 3 położonego w budynku Hali Targowej w Polkowicach należy kontaktować się z jego zarządcą.

Dodatkowych informacji dot. przetargu udziela Wydział Planowania Przestrzennego, Geodezji i Nieruchomości, Urzędu Gminy Polkowice, ul. Rynek 19, pok. 8, tel. /076/ 72-46-783.

Urząd Gminy Polkowice informuje, iż na tablicy ogłoszeń ul. Rynek 19 oraz na stronie internetowej urzędu https://polkowice.eu, w Biuletynie Informacji Publicznej https://bip.polkowice.eu zamieszczono wykazy nieruchomości przeznaczonych do oddania w dzierżawę i użyczenie:
I. Dzierżawa nieruchomości:
- część działki nr 759/13 o pow. 138 m2 obręb 2 miasta Polkowice, ul. Grabowa
/przeznaczenie: ogródek przydomowy/
- część działki nr 164/10 o pow. 56 m2 obręb 2 miasta Polkowice
/przeznaczenie: ogródek przydomowy/
- działka nr 625/35 o pow. 160 m2 obręb 4 miasta Polkowice
/przeznaczenie: poprawa warunków zagospodarowania nieruchomości przyległej/
II. Użyczenie nieruchomości:
- części działek nr 176/21 i 176/22 o łącznej pow. 20 m2 obręb Sucha Górna
/przeznaczenie: lokalizacja osiedlowego punktu selektywnego zbierania odpadów komunalnych/.
Informacje na temat ogłoszenia można uzyskać w Wydziale Planowania Przestrzennego, Geodezji i Nieruchomości, ul. Rynek 19, pok. 10, tel. (076) 72 46 785, 72 46 782.

Burmistrz Polkowic informuje, że mieszkańcom Gminy Polkowice udzielane są

bezpłatne porady prawne w zakresie dochodzenia roszczeń z tytułu występowania szkód górniczych.

Porad udziela radca prawny Robert Kurowski, który przyjmuje w siedzibie Kancelarii Radców Prawnych QLQ H. Bucyk, P. Kaliciak, R. Kurowski sp. j. Oddział w Polkowicach, ul. Kilińskiego 6, w każdy wtorek, środę i czwartek w godzinach 8.00 – 10.00. Sekretariat radcy prawnego czynny codziennie od poniedziałku do piątku w godz. 8.00. – 15.00, nr telefonu 76/845-40-42."

DYŻURY RADNYCH RADY MIEJSKIEJ

- 12.07.2022 **ZDZISŁAW SYNOWIEC**
- 19.07.2022 **ANNA LEŚNIAK**

Radni pełnią dyżur we wtorki od godziny **16.00 do 17.00** w pokoju nr 203 Ratusza.

76 75 92 096

UJW i Zagłębie Lubin rozpoczynają współpracę

Uczelnia Jana Wyżykowskiego podpisała porozumienie w piłkarskim klubem Zagłębie Lubin. Oznacza to współpracę na wielu płaszczyznach, w tym uruchomienie kierunku studiów podyplomowych „Zarządzanie w sporcie".

FOT. UJW

FOT. UJW

Kierunek studiów podyplomowych będzie się odbywać pod patronatem Dolnośląskiego Związku Piłki Nożnej. Strony podpisały właśnie umowę o współpracy.

– Naszym celem jest wzmocnienie kompetencji osób związanych ze sportem – mówi Michał Kielan, prezes zarządu Zagłębia Lubin S.A. – Mam nadzieję, że nasza współpraca zaowocuje znacznym podniesieniem poziomu sportu w całym Zagłębiu Miedziowym, jak i na Dolnym Śląsku.

Podpisane porozumienie zakłada nie tylko utworzenie nowego kierunku, ale także współpracę w zakresie transferu technologii, wdrażania projektów badawczych, organizowanie i kształcenie w ramach kursów i szkoleń, czy też organizację wspólnych konferencji i warsztatów. Istotna jest także współpraca pomiędzy sferą nauki i biznesu, a także samych naukowców i przedsiębiorców.

– Jesteśmy dość dobrze wyspecjalizowani w prowadzeniu kierunku Zarządzanie, w Wydziale Zamiejscowym w Lubinie, mamy bardzo dobrą kadrę – zaznacza Tadeusz Kierzyk, rektor UJW. – Rozpoczynamy formalną współpracę z klubem. Wiemy, że w naszym regionie żadna uczelnia takich studiów nie prowadzi. Nie ukrywam, że zabiegałem o to, żeby móc takie studia podyplomowe otworzyć wspólnie z Zagłębiem Lubin – mówi.

dr Tadeusz Kierzyk

REKTOR, PROFESOR UJW

Rozpoczynamy formalną współpracę z klubem. Wiemy, że w naszym regionie żadna uczelnia takich studiów nie prowadzi. Nie ukrywam, że zabiegałem o to, żeby móc takie studia podyplomowe otworzyć wspólnie z Zagłębiem Lubin.

Optymizm widać także w sportowych strukturach. Patronat nad kierunkiem objął Dolnośląski Związek Piłki Nożnej. - – Dla nas to jest bardzo ważny krok i wspólnie z Zagłębiem Lubin podzielimy się ze studentami naszymi doświadczeniami. Mam też nadzieję, że będzie to początek troszkę innego myślenia ludzi w Polskim Związku Piłki Nożnej, czyli nie tylko trenerzy, którzy są bardzo ważni, ale także to, że warto kształcić kadrę działaczy, zarządców klubów profesjonalnych, jak i amatorskich. Po rozmowach z tymi właśnie osobami jest przekonany, że zainteresowanie samym kierunkiem i liczba studentów, którzy się pojawią będzie sukcesem. Dziękuję panu rektorowi i panu prezesowi, że przychylnie podeszli do naszego pomysłu i wspólnie możemy ten projekt realizować – podkreśla Adam Michalik, dyrektor Podokręgu Legnica DZPN.

Dzięki podpisanemu porozumieniu możliwa będzie także organizacja staży i praktyk zawodowych adekwatnych do nowego kierunku.

UJW

Przypieczętowali wieloletnią współpracę. I mają wielkie plany

Uczelnia Jana Wyżykowskiego podpisała porozumienie z Zespołem Szkół im. Narodów Zjednoczonej Europy w Polkowicach. Co znamienne, stało się to w jubileuszowym dla obu stron roku.

Podpisanie umowy było de facto sformalizowaniem dwudziestoletniej współpracy Uczelni Jana Wyżykowskiego i Zespołu Szkół, placówek sąsiadujących ze sobą.

– Biorąc pod uwagę rolę szkoły, jaką wypełnia, a więc dydaktyczną, opiekuńczą oraz wychowawczą to jest bardzo dużo obszarów współpracy – mówi Jolanta Rubiś-Kulczycka, dyrektor Zespołu Szkół. – Szczególnie chcielibyśmy się skupić na tej dydaktycznej, ponieważ uczelnia i szkoła, którą reprezentuję, kształci w zawodach bardzo potrzebnych w naszym środowisku. Dużo czasu poświęcaliśmy również na działania proekologiczne. Jako szkoła idziemy bardzo mocno w kierunku edukacji klimatycznej. Mam nadzieję, że to jest taka przestrzeń, w której też znajdziemy siebie wzajemnie – dodaje.

Jakie kierunki kształcenia w Zespole Szkół pokrywają się z ofertą UJW tak, by absolwent szkoły mógł kontynuować naukę w uczelni?

– Niewątpliwie technik informatyk jest jakby na wprost – odpowiada dyrektor ZS. – Kształcimy również w zawodach technik reklamy i technik elektryk, a uczelnia też ma zawód pokrewny, w którym kształci – mechatronik, to przecież jest część zawodu elektryka. Tak więc wydaje się, że jesteśmy rozwojowi, zarówno my, jako szkoła, jak i uczelnia, jako nasz partner.

– Nasze instytucje funkcjonują obok siebie, w jednym mieście, na rzecz społeczności lokalnej, wspierane przez te same organy administracji publicznej – zaznacza dr Tadeusz Kierzyk, rektor Uczelni Jana Wyżykowskiego. – Jesteśmy zainteresowani tworzeniem takich warunków, które zapewniłyby kontynuację nauki młodzieży z Zespołu Szkół w naszej uczelni. To spotkania, także z wykładowcami z zagranicy, zajęcia, udział w konferencjach. Jesteśmy otwarci na każdą formę współpracy. Robimy wszystko, aby jak najwięcej młodzieży po maturze przychodziło do naszej uczelni – dodaje.

Rekrutacja na studia do UJW już trwa, ale jak mówi rektor, wzorem lat ubiegłych największe zainteresowanie „koncentrowało się od połowy sierpnia do końca września".

Przypomnijmy, że wcześniej władze uczelni podpisały porozumienie o współpracy z I LO im. Bolesława Krzywoustego w Głogowie. Teraz zmierzają w innym kierunku, co ma związek z uruchomieniem od października studiów podyplomowych – Zarządzanie w sporcie.

Jak już wspomnieliśmy, umowa o współpracy została podpisana w jubileuszowym dla obu stron roku: 50-lecia powstania Liceum Ogólnokształcącego i 30-lecia istnienia Zespołu Szkół oraz 20-lecia działalności uczelni.

UJW

FOT. UJW

MATERIAŁY NADESŁANE PRZEZ UJW

AQUAPARK

KĄCIK BIBLIOTECZNY

ZARZĄDY OSIEDLI

Zarządy osiedli rozpoczęły działalność

W polkowickim ratuszu odbyły się pierwsze posiedzenia zarządów siedmiu osiedli, zwołane przez burmistrza Łukasza Puźnieckiego. Tym samym oficjalnie rozpoczęły one swoją działalność po wyborach, które odbyły się na przełomie maja i czerwca.

FOT. A. MACHOWICZ

Podczas inauguracyjnych posiedzeń burmistrz Polkowic wręczył przewodniczącym oraz członkom zarządów osiedli listy gratulacyjne. Jako pierwszy z włodarzem miasta spotkał się Zarząd Osiedla Centrum-Stare Miasto.

- Wrażenia są bardzo pozytywne – mówi Agnieszka Deląg, przewodnicząca zarządu. – Obiecaliśmy sobie, że zostawiamy za sobą przeszłość i zaczynamy nową współpracę. Przedstawiliśmy plan i kilka rzeczy, na których nam bardzo zależy. Naszym priorytetem jest to, aby z pracownikiem urzędu przejść po naszym osiedlu. Mamy kilka spraw, które mają wpływa na bezpieczeństwo. Mamy się spotkać i je zaznaczyć – dodaje.

Kolejno, z włodarzem miasta spotykały się zarządy poszczególnych obszarów miasta.

- Była to okazja do poznania przedstawicieli mieszkańców naszych osiedli, a także rozmowy na temat najważniejszych dla nich spraw – podsumowuje Łukasz Puźniecki, burmistrz Polkowic. – Wierzę w to, że nasze wspólne działania na rzecz lokalnej społeczności przyniosą wymierne korzyści, gdyż taki jest cel. Zapewniam, że z mojej strony ta współpraca będzie bardzo dobra – podkreśla.

FOT. A. MACHOWICZ

W swojej działalności zarządy osiedli mogą też liczyć na wsparcie pracowników urzędu gminy.

- Jesteśmy do ich dyspozycji w sprawach administracyjno-biurowych – mówi Jan Pociecha z wydziału promocji, turystyki i komunikacji społecznej w ratuszu. – Po pierwszych posiedzeniach to przewodniczący przejmują organizację pracy w zarządach. Oni będą zwoływać kolejne swoje posiedzenia oraz zebrania mieszkańców, aby podejmować uchwały dotyczące tego, co na danym osiedlu należy zrobić. Obecnie zarządy powinny opracować plany pracy do końca tego roku – dodaje.

Przypomnijmy, że wybory do zarządów siedmiu osiedli przeprowadzono na przełomie maja i czerwca. Kandydować mógł każdy mieszkaniec danego obszaru. Głosowania były tajne, a przewodniczących zarządów wybierali bezpośrednio mieszkańcy.

ULK

Seniorzy obradowali

Wybór nowego sekretarza, służba zdrowia, komunikacja autobusowa do Lubina, dyskusja na temat organizacji Seniorady oraz nad sposobami komunikacji pomiędzy radą a pozostałymi mieszkańcami w celu rozwiązywania istotnych problemów osób starszych były tematami ostatniej sesji Rady Seniorów Gminy Polkowice.
W sesji uczestniczyli też burmistrz Łukasz Puźniecki oraz jego zastępczyni ds. społecznych Ewa Kowalik.

Więcej informacji w następnym wydaniu Gazety Polkowickiej, gdyż sesję zorganizowano na chwilę przed wysłaniem tego numeru do drukarni.

Z Ryszardem Figasem rozmawia Jan Wierzbicki/Górnik Polkowice

W tym roku Górnik Polkowice obchodzi 75-lecie istnienia. Jednym z piłkarzy, którzy grali w tym klubie w latach siedemdziesiątych jest Ryszard Figas.

FOT. KS POLKOWICE

Właściwie całe pana życie związane jest z Górnikiem Polkowice. Rozpoczynał pan swoją przygodę w Górniku w końcu lat pięćdziesiątych, jako junior.

To był chyba rok 1959, po „Włókniarzu" powstawał LZS czy Ludowy Zespół Sportowy Polkowice. Byli tu sami wychowankowie z Polkowic. Jedynie Wojtek Kindra był z Sobina. Na początku graliśmy na „Cegielni" jak to się mówiło w Polkowicach. Później boisko zostało przeniesione na ulicę Lipową. Na „Cegielni" nie grałem, podawałem jedynie piłki, byłem jeszcze za młody (śmiech). Miałem wtedy 14 lat. W tym wieku można było jedynie podawać piłki starszym zawodnikom. Na meczach zawsze było sporo kibiców. Całe Polkowice chodziły na spotkania ligowe swojej drużyny. Grało się wtedy z takimi zespołami jak: KB-W-iak Legnica, Zielona Góra, Nowa Sól czy Złotoryja.

Jakie panowały warunki do gry na „Cegielni"?

Porównując tamte warunki do boiska przy ulicy Kopalnianej, to to jest Stadion Narodowy. Tam były tylko linie boczne i autowe. No i oczywiście „szesnastka", pole bramkowe, cztery chorągiewki i to wszystko. Górki, pagórki, dołki i jakoś to nikomu nie przeszkadzało.

Dziś młodzież narzeka, że trawa na boisku jest nierówna albo za wysoka. W tamtych czasach chyba wszyscy się cieszyli, że można było gdzieś grać.

Kiedyś były wkręcane kołki do butów piłkarskich, jak się komuś zgubił kołek, to grało się bez niego. Po meczu wszyscy szukali tego kołka. Wtedy najważniejsze było, żeby wyjść na boisko i grać.
Na początku grałem w drużynie juniorów, to był rok 1963. Później była C klasa, w której graliśmy 2 sezony. No i weszliśmy do B klasy. Później był kolejny awans, tym razem do klasy A. 4.

Kiedy trafił pan do drużyny seniorów, byli tam tak znani piłkarze jak Antoni Biedrzycki czy Tadeusz Ptasznik.

Zawsze przed meczem czy po jego zakończeniu, wybrani zawodnicy poświęcali czas na wykonywanie „jedenastek". W bramce stawał młody golkiper - Marian Domański. Taki był zwyczaj. W ten sposób przygotowywali go do występów w drużynie seniorów. Janek Janicki, Janek Żelisko czy Antek Biedrzycki bardzo dużo nam pomagali, wprowadzali nas w arkana piłki nożnej. To już było na stadionie przy ul. Lipowej. Sami budowaliśmy to boisko. Wszyscy piłkarze zaangażowali się w pomoc. Boisko było świetnie zrobione. Z Cegielni wózkami, po szynach przywoziliśmy materiał. Budowaliśmy ten obiekt około 2 lat.

Grał pan w seniorach do roku 1975. Piłkarze wtedy tylko trenowali czy pracowali w kopalni?

Pracowaliśmy cały czas na dole. Chodziliśmy na zmiany, a na trening po pracy. Jakoś się kombinowało, żeby chociaż trochę potrenować. Wtedy nie było takich szkoleniowców jak dziś.

Nie było takich przypadków, że spóźnił się pan na mecz bo jeszcze nie wyjechał w kopalni na górę.

Pamiętam jak jechaliśmy na mecz ligowy do Legnicy. Pracowałem na Polkowicach Wschodnich. Autobus podjeżdżał pod kopalnię, ja wyjeżdżałem o godzinie 12. Nawet człowiek się dobrze nie wykąpał i szybko do autobusu, jechaliśmy na mecz. Piłkarze nie mieli tego zmęczenia, byli wtedy jacyś inni. Każdy miał w sobie energię, pracował na dole ale myślał jak będzie za chwilę na boisku. Aby tylko wygrać mecz. W C klasie nie mieliśmy z klubu żadnej diety. W B klasie wpadł jakiś grosz, ale to nie były takie pieniądze jak dziś.
Całą swoją piłkarską karierę grałem na prawej obronie. To była moja pozycja na boisku. Zawsze mówili na stadionie – Rysiek, tylko wślizgiem wchodź. Pamiętam jak graliśmy jesienią, padał deszcz, piłka sznurowana. Graliśmy z Czaplami. Wygraliśmy 16:0. Wtedy udało mi się strzelić dwie bramki. Teraz piłkarze narzekają na murawę. Na Lipowej jedna strona boiska była cała z gliny. Glina i klepisko, nieraz stała woda. Łopatami równaliśmy boisko, ale nam to nie przeszkadzało. Zakończyłem karierę piłkarską w wieku 34 lat. Dziś zawodnicy grają dłużej, kiedyś pracowało się ciężko w kopalni i już człowiek w tym wieku nie miał takiego zdrowia. Poza tym rodzina, dziecko. Na wyjazdy, na mecz zabierało się żonę i dziecko. Wózek do autobusu i się jechało. Wtedy jeździliśmy Jelczem, tzw. „Ogórkiem". A w C klasie to nawet Starem. Star 25 z mleczarni albo „Lublinikiem". Do picia zabierało się ze sobą wodę mineralną z kopalni.

Pamięta pan jakieś anegdoty, ciekawe historie z tamtych lat.

Pamiętam jak kiedyś Polkowice wygrały na Lipowej to pan Ziomek , kierowca straży pożarnej wozu bojowego, który mieszkał w tej stodole, która obecnie znajduje się na targowisku, włączał syreny i była zabawa. Tak było zawsze po wygranej. Tu wszyscy w Polkowicach się znali.
Kiedyś na Lipowej podczas meczu, sędzia niesłusznie podyktował jedenastkę przeciwko nam. Po meczu sędzia dostał od wiernego kibica naszej drużyny pani Taborek. Waliła go parasolką po głowie jak schodził z boiska do szatni. Było przy tym wiele śmiechu.

Jakie miałby pan przesłanie czy radę dla tych najmłodszych adeptów piłki nożnej.

Trzeba być twardym. Czy to piłkarz, czy też inny sportowiec to musi mieć ambicje. Swoją twardość tak jak my mieliśmy kiedyś. Wtedy człowiek szedł jak czołg na tym boisku, bo wiedział że nie może pozwolić tej piłce wejść do naszej bramki. Były takie zasady, założenia. Dziś tego brakuje. Życzę wszystkim piłkarzom tej twardości i wytrwałości w dążeniu do celu. Pilnowania tego co mówi trener. To jest najważniejsze.

Dziękuję za rozmowę.

Kadra prawie w komplecie

Do pierwszego meczu w rozgrywkach eWinner 2 Ligi pozostały 2 tygodnie. Z każdym dniem krystalizuje się skład Zielono-Czarnych na rundę jesienną nowego sezonu.

FOT. KS POLKOWICE

W przerwie między sezonami nastąpiło sporo roszad w drużynie Górnika. Przypomnijmy, że z klubem pożegnało się 14 graczy. Jesienią przy Kopalnianej nie zobaczymy już następujących zawodników: bramkarzy – Jakuba Szymańskiego i Mateusza Malca, obrońców – Marka Opałacza, Pawła Kucharczyka, Marcina Biernata, pomocników – Bruno Żołądzia, Dominika Radziemskiego, Macieja Bancewicza, Antoniego Kozubala, Adriana Purzyckiego i Roberta Gegedosha, napastników – Mariusza Szuszkiewicza, Eryka Sobkowa i Mateusza Piątkowskiego.
Do drużyny dołączyło 8 zawodników. Napastnicy – Mariusz Idzik (Śląsk II Wrocław), Dominik Pisarek (Sokół Sieniawa), pomocnicy – Tomasz Kołbon (Motor Lublin), Kacper Gościniarek (Legia II Warszawa), Mateusz Gajda (Piast Żmigród), obrońcy – Mariusz Sławek (Stal Rzeszów), Dawid Burka (Wisła II Płock), bramkarz – Błażej Niezgoda (Jagiellonia Białystok).
Ponadto w zespole zostają: Marcin Furtak, Abdallah Hafez, Michał Bojdys, Szymon Kiebzak, Filip Baranowski, Maciej Sowiński i Kacper Poczwardowski.
Okienko transferowe w Polsce otwarte jest do 1 września.
Rozgrywki ligowe nowego sezonu rozpoczną się 16 lipca. W pierwszej kolejce Górnik Polkowice zagra na wyjeździe z Olimpią Elbląg.

GRAFIKA: KS POLKOWICE

Życiowe pasje

Człowiek wielu pasji, ale najbardziej pokochał fryzjerstwo i biegi w maratonach. Jego zdaniem wszystko można pogodzić, a sukces zależy od samego siebie. Jest konsekwentnym profesjonalistą w tym, co robi. Tą osobą jest Krzysztof Perlański, z którym rozmawia Ryszard Flisiewicz.

KRZYSZTOF PERLAŃSKI
FRYZJER

FOT. R. FLISIEWICZ

Niedawno uczestniczyłeś jako fryzjer w biciu rekordu Guinnessa. No właśnie, czego dotyczyło bicie rekordu?

W 2009 roku australijscy fryzjerzy ustanowili rekord w strzyżeniu w ciągu ośmiu godzin. Ostrzygli wtedy 375 głów. W grupie 20 fryzjerów i barberów z całego kraju spotkaliśmy się na stadionie Tarczyński Arena we Wrocławiu, chcąc pobić ten rekord.

I co ? Udało się pobić rekord?

Na tę chwilę zarejestrowano 467 ostrzyżonych głów. Guinness teraz weryfikuje naszych modeli, bo każdy przed strzyżeniem miał mierzone włosy. My musieliśmy ściąć na całości głowy minimum dwa centymetry włosów i na tej podstawie komisja księgi Guinnessa podejmie decyzję, czy pobiliśmy rekord. A więc teraz czekamy. Musimy jeszcze pamiętać o najważniejszym, że nam wszystkim, którzy pomagali w pobiciu tego rekordu, należy się Guinness. Podziękowania za wsparcie pobicia tego rekordu należą się modelom, wolontariuszom, lokalnym fryzjerom, którzy pożyczali sprzęt fryzjerski.

Kiedy będą znane wyniki?

Komisja Guinnessa ma czas do trzech miesięcy.

A ile tobie udało się ostrzyc głów?

Byłem skoncentrowany na tym, co robiłem i tak naprawdę nie wiem, ile głów ostrzygłem. Myślę, że około 30 głów udało mi się ostrzyc.

Jak to się stało, że wziąłeś udział w biciu tego rekordu? Były jakieś castingi?

Wicemistrz świata Mario Mayer sam tworzył team do pobicia tego rekordu i mnie zaprosił. Znam Mario, ponieważ jakiś czas temu gościł u mnie na tygodniowym szkoleniu. Jestem mu wdzięczny za to wyróżnienie. Dałem z siebie sto procent.

Jesteś fryzjerem od dłuższego czasu. Jak to się stało, że nim zostałeś?

To były bardzo dawne dzieje. Mijają w tym roku 24 lata, jak rozpocząłem pracę w tym zawodzie. Swoją firmę prowadzę już 19 lat. Jak to się stało? Po prostu. Szukałem dobrego zawodu. Fryzjerstwo mi się spodobało i tak zostało do dziś. Od trzech lat szkolę się wzajemnie z czołówką krajową fryzjerów i barberów. Możliwość poznania ich jest bezcenna, bo to są naprawdę cudowni ludzie, którzy mają niesamowitą pasję w zawodzie fryzjerstwa. Bardzo bym chciał odwiedzać ich gościnnie i strzyc razem z nimi. Zobaczymy, co z tego wyjdzie.

Czemu mają służyć wasze wzajemne szkolenia?

Każdy fryzjer ma swoją technikę strzyżenia. Patrząc na inną rękę, jesteś w stanie wychwycić swoje błędy, skorygować je i polepszyć swoje strzyżenie. Dążę do doskonałości.

Jakbyś ocenił lokalny rynek fryzjerów. Czy twoim zdaniem trudno trafić na dobrego fryzjera?

Klient sam potrafi ocenić, który fryzjer jest dobry. Każdy ma swój warsztat umiejętności. To jest zawód, który wymaga staranności, poświęcenia i trzeba wykonywać go z pasją. Trzeba kochać to, co się robi.

Miałeś kiedyś taki dzień, że nie było klientów?

Nigdy tak nie było. Jest odwrotnie, z czego jestem niezmiernie zadowolony. Ludzie polubili do mnie przychodzić. Rozmawiamy na różne tematy. Staram się, żeby wszyscy klienci byli należycie obsłużeni i zadowoleni z moich usług.

To, że jesteś fryzjerem, większość polkowiczan wie. Nie wszyscy jednak wiedzą, że drugą twoją pasją są biegi długodystansowe. Skąd to się wzięło?

Kiedyś miałem problemy zdrowotne. Bieganie to zmieniło. Na początku biegałem krótkie dystanse. Grupa biegaczy ze stowarzyszenia „Wybiegani Polkowice" namówiła mnie, żebym przebiegł z nimi pierwszy mój półmaraton i tak się zaczęło. Zrobiłem koronę półmaratonów polskich, potem koronę maratonów, aż w końcu spróbowałem swoich sił w biegach długodystansowych poza granicami kraju. Moim pierwszym biegiem był historyczny maraton w Atenach. Później był maraton na Malcie i w Budapeszcie. Niestety, pandemia pokrzyżowała moje plany związane ze startem w maratonie New Jork City. Jednak nie poddałem się i wszystko na to wskazuje, że uda mi się spełnić moje marzenia - wystartuję 6 listopada w nowojorskim maratonie. Jestem już zapisany.

Ile kilometrów ogółem przebiegłeś?

Kiedyś liczyłem przez aplikację Endomondo, teraz już nie liczę. Ostatnio trochę mniej biegałem, ponieważ skupiłem się na pracy zawodowej, ale od lipca wracam do planu treningowego i szykuję się ostro do maratonu nowojorskiego.

Jakie jest twoje największe osiągnięcie biegowe?

Myślę, że maraton ateński. On był najtrudniejszy. Praktycznie przez większą część dystansu biegnie się pod górę i to jest niezwykłe utrudnienie. Bieg rozpoczyna się w miejscowości Marathon a kończy w Atenach.

Jak godzisz pracę zawodową z hobby, czyli bieganiem? Czasu chyba jest niewiele?

Jeżeli człowiek chce, to może wszystko osiągnąć. Praktycznie biegam nocami. Przychodzę z pracy do domu i wtedy mam czas dla rodziny. Czekam, aż żona z dziećmi pójdą spać, wtedy przebieram się w strój i biegam. Wszystko można pogodzić, jeżeli się chce.

Rozumiem, że w tym wszystkim masz czas dla rodziny i wypoczynek?

Mam kochającą żonę, świetne dzieci i muszę to wszystko ogarnąć. Wiadomo, że są momenty, kiedy nie jest lekko, bo jednak praca i sport pochłaniają dużo czasu, ale zawsze znajduję czas na obowiązki rodzinne, ponieważ rodzina jest w moim życiu najważniejsza.

Plany biegowe poznałem, a jakie plany na wakacje?

Wakacje już miałem. Byłem z rodziną na urlopie w Turcji. Spędziliśmy cudownie czas bez telefonu, przez dwa tygodnie. Akumulatory naładowane, a więc teraz praca. Jeżeli pojadę do Nowego Jorku na maraton, to najpierw bieg, a potem być może uda się jeszcze zwiedzić to piękne miasto.

Piłka nożna

W meczu sparingowym rozegranym w Głogowie, Górnik Polkowice wygrał z pierwszoligowym Chrobrym 2:1.
Chrobry Głogów – Górnik Polkowice 1:2 (1:1)
Bramki: Michał Michalec 31 – Dawid Burka 42, Filip Baranowski 78

Lekkoatletyka

Michał Kuziemka zdobył złoty medal w Ogólnopolskich Zawodach Lekkoatletycznych z nowym rekordem życiowym 12,51m. Podopieczny trenera Roberta Pierzchały poprawił życiówkę o 72 cm.
Szóste miejsce w wieloskoku U16 zajął Bartosz Wietuszyński a Dagmara Janczak w wieloskoku była 9.
Michał Kuziemka zawodnik LKS Polkowice otrzymał powołanie Polskiego Związku Lekkiej Atletyki do reprezentacji Polski na zawody sportowo-rekreacyjne pn. Athletics Unlimited Games Kraków 2022 organizowane w dniach 11-15.08.2022 r. w Krakowie. Powołania otrzymali zawodnicy, którzy zwyciężyli w ogólnopolskich zawodach LDK, które odbyły się w Sieradzu.

Podnoszenie ciężarów

Sztangiści KPC Górnik Polkowice pokonali zespół Maks Tytan Oława i tym samym zakwalifikowali się do finału Drużynowych Mistrzostw Polski. Polkowiczanie pokonali rywala z Oławy różnicą blisko 800 punktów. Dla Górnika punkty zdobywali:
Martyna Mojsa – rwanie – 63kg, podrzut – 77kg, dwubój – 140 kg – rekord życiowy
Oleksandra Lykhobytska – rwanie – 72kg, podrzut – 93kg, dwubój – 165kg
Bartosz Kocyło – rwanie – 115kg, podrzut – 145kg, dwubój – 260kg
Jakub Michalski – rwanie – 138kg, podrzut – 170kg, dwubój – 308kg
Igor Osuch – rwanie – 140kg, podrzut – 180kg, dwubój – 320kg
Daniel Kołecki – rwanie – 148kg, podrzut – 180kg, dwubój – 328kg

Strzelectwo

We Wrocławiu odbyły się Mistrzostwa Strefowe i Eliminacje do Finału Olimpiady Młodzieży w Strzelectwie Sportowym. Nasze miasto reprezentował Mikołaj Zarzycki, aktualny Mistrz Polski w pistolecie sportowym. Mikołaj wystartował w konkurencji pistolet sportowy juniorów młodszych zajmując 2. miejsce. W konkurencji pistolet pneumatyczny był bezkonkurencyjny i wygrał konkurencję. W połowie lipca podczas Finału Olimpiady Młodzieży w Tarnowie Mikołaj będzie walczył o kolejne medale Mistrzostw Polski tym razem w pistolecie szybkostrzelnym i pneumatycznym.

Kolarstwo

Adam Drozdowski wywalczył w wielkopolskim Raszkowie tytuły wicemistrza Polski Szkółek Kolarskich w jeździe indywidualnej na czas i wyścigu szosowym ze startu wspólnego w kategorii chłopców z klas VI. Wśród dziewcząt Kornelia Szylko wywalczyła w swojej kategorii wiekowej 4. miejsce w „czasówce" i 9. w wyścigu szosowym, a Natalia Gacek była 17. w jeździe indywidualnej na czas i 27. w wyścigu szosowym ze startu wspólnego.
W XXVII Ulicznym Kryterium „O Złotą Spinkę Prezydenta Miasta Wałbrzycha" – Memoriał Janusza Wilczewskiego, Szymon Bęben wywalczył 3. miejsce, a Jakub Kielin uplasował się na 5. pozycji. W młodzikach Tomasz Sienkiewicz zajął 10. miejsce.
VIII edycja wyścigu szosowego w jeździe indywidualnej na czas „Szukamy Następców Olimpijczyka Tadeusza Mytnika" w Nowicach. Znakomicie zaprezentowali się młodzi kolarze MKS Polkowice. W żakiniach Kornelia Szylko wywalczyła 2. miejsce. W młodziczkach i młodzikach: Natalia Gacek i Adam Drozdowski zajęli 3. miejsce natomiast Tomasz Sienkiewicz wywalczył 14. pozycję.

SPORT TELEGRAM * SPORT TELEGRAM * SPORT TELEGRAM * SPORT TELEGRAM * SPORT TELEGRAM